



# प्रवेशार्थी निर्देशिका

75  
आज़ादी का  
अमृत महोत्सव

## 2022-23



क्षणशः कणशश्चैव विद्यामर्थं च साधयेत्।

# PROSPECTUS

**हेमवती नन्दन बहुगुणा गढ़वाल विश्वविद्यालय**

(केन्द्रीय विश्वविद्यालय)

श्रीनगर (गढ़वाल) - 246174, उत्तराखण्ड

**HEMVATI NANDAN BAHUGUNA GARHWAL UNIVERSITY**

(A Central University)

Srinagar (Garhwal) - 246174, Uttarakhand

## HEMVATI NANDAN BAHUGUNA (1919-1989)

**H**emvati Nandan Bahuguna was born on 25 April, 1919. He received his early education from Garhwal region and later on shaped his academic and political career from Allahabad University. He served as the ninth Chief Minister of undivided Uttar Pradesh from 1973 to 1975. He also held important ministerial positions in the Government of India. He had voiced his concerns over the neglect of education in the remote hilly areas. Along with the people of this region, he struggled for fulfilling the academic and educational requirements which culminated in the establishment of Garhwal University in 1973, at Srinagar, a central town of the Garhwal Himalayas.

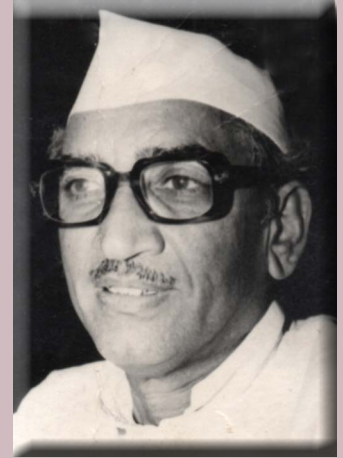

As a mark of respect and tribute to the 'son of the soil', in 1989, Garhwal University was renamed as Hemvati Nandan Bahuguna Garhwal University.



# PROSPECTUS

(Session 2022-23)

**(For All Three Campuses of the University)**

**Admission, attendance rules and the academic calender shall be applicable to all the affiliated colleges and institutions)**



**HEMVATI NANDAN BAHUGUNA GARHWAL UNIVERSITY**

**(A Central University)**

**Srinagar (Garhwal) - 246174, Uttarakhand**



# The University

Hemvati Nandan Bahuguna Garhwal University was established as a State University vide U.P. State Government notification no. (107/865/15/(75) (85y/64 dated 23 November 1973. It has a rare distinction of taking birth through a powerful popular movement during the early seventies in the last century. This movement symbolized the hopes and aspirations of the masses of the Garhwal region for development through the instrument of higher education. The people of this remote mountainous region campaigned for the foundation a University in the small but historic semi-rural town of Srinagar. It was an expression of their quest to empower future generations, overcoming academic, economic and social backwardness, and geographical and environmental constraint, a reassertion of cultural identity and harnessing the local, natural, and human resources for development.

The University has subsequently been converted into a central university by an Act of Parliament, i.e., the Central Universities Act 2009. The University has thus been entrusted with new responsibilities to guide its students, faculty and all other stakeholders to achieve excellence in academics and strives for the all-round development of students. Since its inception, the University has shown commitment to regional and community development inherent in its teaching courses, research agenda and other outreach and extension initiatives. The synergy derived from the circumstances of its genesis still inspires and promotes its vision for the future.

The University, nestled in the lap of Himalayan ranges of the Garhwal region of Uttarakhand, is a residential cum affiliating institution of higher learning. It has jurisdiction over seven districts of the Garhwal region of Uttarakhand.

The University has three campuses distantly located from each other - Birla Campus, Srinagar Garhwal with its Extension at Chauras Campus, B. Gopal Reddy (BGR) Campus, Pauri and Swami Ram Teerth (SRT) Campus Badshahithaul, Tehri. In addition, many colleges and institutes are affiliated with it and spread over different districts of the Garhwal region of Uttarakhand. Undergraduate, Postgraduate and Research programmes are being offered in different disciplines on all three campuses of the University. Besides conventional courses under different streams of studies, the University has introduced some regionally relevant courses that are most important to the mountainous areas.



**Late Swami Manmathan**  
Social Crusader and the pioneer of Garhwal University Movement



**Swami Manmathan Auditorium**



**Prof. Annpurna Nautiyal**  
Vice Chancellor



## MESSAGE

**I**t gives me immense pleasure to welcome all the students seeking admission in H.N.B. Garhwal University in the session 2022-23. The previous academic session had been a challenging one, given the unprecedented crisis that we all had to face in the form of Covid-19. However, we have waded through those waters successfully, with offline teaching having resumed and academic activity in full swing, there is a fresh lease of life in all the three campuses of the university. The University, situated in a serene environment in the lap of Himalayas offers a package of curricular, extracurricular and co-curricular activities aimed at all round development of the students. For the first time, the university is conducting the Common University Entrance Test (CUET) for admitting students from all over the country, this diversity of students could be a new stride in the University's path towards excellence.

In fact, the University has been making consistent efforts to reinvent itself in the wake of changing dynamics of higher education with an emphasis on outcome based learning. As a part of these efforts, the curriculum of the University departments has been updated to meet the growing needs of the industry and expectation from the society. University is providing the best teaching, learning experience to the students and besides this we are committed to recruit the best minds from various parts of the country, to enrich the teaching and research outcomes. We are also trying our best to make the stay of the students in the campus and hostels safe and comfortable. The H.N.B Garhwal University, in view of its various kinds of courses provides a fertile background to ignite the minds of the students with fresh ideas for a better tomorrow, not only for themselves, but also for the nation. I whole heartedly welcome you all to this epitome of higher learning and wish you all the success in your efforts.

**Prof. Annpurna Nautiyal**



Prof. M.S. Negi  
Dean, Students Welfare



## MESSAGE

**T**he new academic session 2022-23 brings along with it a new beginning and a new hope about the future, after a tough time that we all faced during the Covid-19 pandemic. H.N.B. Garhwal University despite being in a remote location with geographical challenges served its students even during those times of crisis with a student centric approach. This academic session is admitting the students through Common University Entrance Test (CUET) to various programmes across the three campuses of the University. We are going to make the best of our efforts to provide proper guidance for the new comers through a dedicated help desk. In fact technology would be put to use and it will be ensured that all the important notices and circulars concerning the students reach them in time.

The University, besides having an excellent academic ambience, also offers enough scope to pursue ones interests and hobbies too. The students can also make use of the NSS and NCC in the University to groom their personality. On the other hand we have enough infrastructure to support physical and mental wellbeing of the students in the form of indoor and outdoor stadiums, yoga classes, sports and cultural activities. These facilities makes the campus life more vibrant and enthusiastic. The office of the Dean, Students welfare also supports the students and facilitates the processing of scholarships for students from different states of the country, in collaboration with the social welfare departments of the states concerned. The international students seeking admission in to any course of the University may contact the Foreign Students Office and get necessary guidance.

While the campus life offers endless opportunities, it is also the responsibility of the students to abide by the conduct rules of this institution and maintain the sanctity of this temple of higher learning. Last but not the least, as the classes are running in offline mode, I would request all the students to follow Covid-19 appropriate behavior and stick to the directions issued by competent authority from time to time, in this regard. I wish you all the best for a successful career.

Best Wishes

Prof. M.S. Negi

## CONTENT

Academic Calender 2022-23.....	1
Fee Structure for all Courses.....	2
1. स्नातक पाठ्यक्रम रूपरेखा - 2022.....	5
2. स्नातक विषय-सूची कार्यक्रम .....	27
3. स्नातकोत्तर विषय-सूची कार्यक्रम.....	31
4. प्रवेश हेतु महत्वपूर्ण निर्देश .....	37
5. अन्य महत्वपूर्ण निर्देश .....	39
6. उपस्थिति नियम.....	43
7. छात्र कल्याण.....	44
8. व्यक्तित्व विकास एवं शिक्षणेत्तर गतिविधियां .....	46
9. सुविधाएं, सेवाएं एवं विशिष्ट सहायता.....	48
10. अनुशासन निर्वहन एवं आचार संहिता .....	51
1. Undergraduate Curriculum Framework - 2022.....	54
4. Subject List Mapping of Under Graduate Programmes.....	74
5. Subject List Mapping of Post Graduate Programmes.....	79
6. Guidelines for Admission.....	87
7. Other Important Admission Rules .....	89
8. Attendance Rules.....	95
9. Student's Welfare .....	97
10. Personality Development and Co-Curricular Activities.....	100
11. Facilities, Services and Special Assistance .....	102
12. Maintenance of Discipline and Code of Conduct .....	107
Annexure - Guidelines for Students Already Pursuing their Course under CBCS System .....	114

## ACADEMIC CALENDAR SESSION 2022-23

(Approved by the Admission Committee meeting held on 20.06.2022)

Date of Registration for admission to UG and PG classes, First Semester	Within 15 days of declaration of the CUET result.
Commencement of the academic session/classes of UG First Semester of all courses	From 05.09.2022
Last date of admission to UG/PG/Diploma Courses for all semester excluding first semester	30.08.2022
Last date of submission of examination form for the odd semester of all courses	From 01.10.2022 to 30.10.2022 <b>OR</b> Within twenty (20) days of the University declaring the previous classes' results, whichever is earlier. The same date shall apply to students for re-admission.
Last date of submission of examination form for the even semester of all courses	From 15.03.2023 To 15.04.2023
Course duration (including examinations) for all UG, PG, Professional & Vocational courses	
(a) Odd Semester	05.08.2022 to 01.01.2023
(b) Even Semester	17.01.2023 to 05.06.2023
Winter Break	02.01.2023 to 16.01.2023
Summer Break	06.06.2023 to 08.07.2023
University Convocation Day	01.12.2022
Golden Jubilee Celebration of H.N.B. Garhwal University begins from	01.12.2022
Birth Anniversary Celebration of Late Shri Hemvati Nandan Bahuguna	25.04.2023

**Note:** The dates mentioned above are tentative. They are subject to change as per the declaration of the CUET result.

1. All departments of the Campuses to submit the Annual Report to IQAC by the first week of May.
2. All departments of the Campuses shall conduct Orientation/Induction programme for the newly admitted PG students within one week of the commencement of classes and submit the report to IQAC. Dean of Schools to facilitate the same for UG programmes.



## FEE STRUCTURE FOR ALL COURSES

<b>1.</b>	One-time/Annual Fee to be paid at the time of admission	<b>Rs.</b>
<b>(a)</b>	Registration Fee	<b>80</b>
<b>(b)</b>	University Enrollment Fee (only for new students)	<b>200</b>
<b>(c)</b>	Identity Card Fee	<b>40</b>
<b>(d)</b>	Poor Students Assistance Fee	<b>20</b>
<b>(e)</b>	Reading Room Facility	<b>50</b>
<b>(f)</b>	Magazine Fee	<b>80</b>
<b>(g)</b>	Students council Fee / Student Union Fee	<b>80</b>
<b>(h)</b>	Cultural activities Fee	<b>120</b>
<b>2.</b>	Monthly fee (payable on semester basis for all courses)	
<b>(a)</b>	Sports Fee (per month)	<b>30</b>
<b>(b)</b>	Course/Tuition Fee	
<b>(i)</b>	B.A./B.Sc./B.Com/B.A.(Hons) (per month)	<b>75</b>
<b>(ii)</b>	M.Sc./M.A./M.Com./M.Sc.Biotech. (per month)	<b>100</b>
<b>(iii)</b>	B.Ed./M.Ed./M.A. Non Formal Education (per month)	<b>200</b>
<b>(iv)</b>	All U.G. & P.G. Diploma Courses (per month)	<b>150</b>
<b>(v)</b>	LLB (per month)	<b>200</b>
<b>(vi)</b>	B. Tech (All Branch) (per sem.) 11,000	
<b>(vii)</b>	M.Sc. Microbiology (per sem.)	<b>5,000</b>
<b>(viii)</b>	M.A. Yoga (per sem.)	<b>2,500</b>
<b>(ix)</b>	P.G. Diploma in Yoga (per sem.)	<b>1800</b>
<b>(x)</b>	Integrated 5 years M.Sc. Biotech. I to VI Sem/VII to X Sem. (per Sem.)	<b>7500/15000</b>
<b>(xi)</b>	MBA (per sem.)	<b>10,000</b>
<b>(xii)</b>	B.P.Ed. (per sem.)	<b>2,500</b>
<b>(xiii)</b>	MBA (Tourism & Travel Management) (per sem.)	<b>10,000</b>
<b>(xiv)</b>	PG Dip. In Tourism & Elementary Hoteliering (PGDTH) (per sem.)	<b>2500</b>
<b>(xv)</b>	Master in Computer Application (MCA) (per sem.)	<b>10,000</b>
<b>(xvi)</b>	B.Sc. Horticulture and Forestry (4 years course) (per sem.)	<b>500</b>
<b>(xvii)</b>	M.Sc. Horticulture/Forestry/Rural Tech. /Seed Sci. Tech./ Medical Aromatic plant (per sem.)	<b>1200</b>
<b>(xviii)</b>	Ph.D. Course* (per month)	<b>500</b>
<b>3.</b>	Additional Special Fee in respect of certain courses payable per semester/annual	
<b>(a)</b>	Practical/Professional Fee for LLB (per sem.)	<b>100</b>
<b>4</b>	Caution Money (Refundable)	
<b>(a)</b>	In case of Courses with no practical's-	
<b>(i)</b>	All UG/UG Diploma Courses, All PG/PG Diploma Courses	<b>300/500</b>
<b>(ii)</b>	Pre-Ph.D. Courses	<b>1000</b>
<b>(b)</b>	In case of Courses with Practical (per Subject)-	
<b>(i)</b>	All UG/UG Diploma Courses	<b>200</b>
<b>(ii)</b>	All PG /PG Diploma (except School of Agriculture/MCA)	<b>500</b>
<b>(iii)</b>	UG/PG Courses in School of Agriculture/MCA	<b>1000</b>
<b>(iv)</b>	B.Tech (All Branches)	<b>5000</b>
<b>5</b>	Other/Miscellaneous Fee and Charges	
<b>(a)</b>	Transfer Certificate Fee	<b>50</b>
<b>(b)</b>	Character Certificate Fee	<b>50</b>
<b>(c)</b>	Issuance of Duplicate Fee receipt	<b>30</b>

(d)	Duplicate Identity Card Fee	60
(e)	Examination Centre change fee	1500
(f)	Late fee for compulsory subject (Elementary Book Keeping & Environmental Science)	1000
(g)	Fee for issuing language certificate	500
(h)	Fee for course matching & verification	1000
(i)	Fee for re-practical examination	1500
6	Various Certificate/Degree/Certificate Fee	
(a)	Migration Certificate	150
(b)	Duplicate Migration Certificate**	800
(c)	Migration Submission (mid-session)	500
(d)	Migration Submission after session	500
(e)	Provisional Degree (within four years)	120
(f)	Provisional Degree (after four years)	400
(g)	Original Degree (student enrolled after 1 July 2018 onwards)	170
(h)	Original Degree (for those who has not submitted fee for degree)	400
(g)	Duplicate Degree	1000
(h)	Correction of Degree after one year	450
(i)	Correction of Degree after two year	800
(j)	Ph.D./D.Phil. Degree	500
(k)	Duplicate mark sheet	300
(l)	Correction in mark sheet	300
(m)	Correction in mark sheet after one/ two year from date of issue	200/400
(n)	Verification of Certificate for private sector	1500
(o)	Bonafide certificate for passed out students	250
(p)	Document attestation fee each copy for Passed out students	25
(q)	Transcript (up to three copies)	1500

\* A six-month course fee of Rs. 3000 payable at the time of admission. Every Ph.D. student has to renew admission by paying Rs. 790.00 only.

\*\* Duplicate copy of migration certificate, mark sheet and degree may be issued after FIR has been lodged. Affidavit, Newspaper cutting and 15 days waiting period may be waived off which has been a practice as of now.

Note: Campus and examination fee as given in the Prospectus shall be charged in addition to the above mentioned fee. Rs. 200 extra for each copy above three copies. Postage expenditure according to the country shall be extra if transcript needs to be sent to foreign country.

## STRUCTURE OF EXAMINATION AND OTHER FEE

1.	One-time Fee for all Courses	Rs.
(a)	Degree Fee for Final Year/Semester students	250
(b)	Registration Fee for new students (Courses offered by self-financed Institutes/ Colleges)	1200
2.	Examination Fee (Regular Courses)	
(a)	B.A. /B.Sc./B.Com. /B.Sc. Ag./B.A. (Hon.)/U.G. Diploma/Certificate Courses (per semester/annum)	750
(b)	M.A./M.Sc./M.Com./M.Sc.Ag./P.G.Diploma Courses (per sem./annum)	
(c)	M.Sc. (Micro bio.)/Integrated 5 Year M.Sc. Biotech/ B. Tech. / MCA /B. P. Ed. /M. P. Ed. /M.S.W./ M. A. Yoga /MBA	850
(d)	B.Ed./M.Ed. (per sem.)	850

(e)	LL.B.(per semester) + Practical/Viva-Voce (Old and New Course) per paper	700/250
(f)	M.Phil./Ph.D.	900
3.	Examination Fee for Ex Students (Regular Courses)	
(a)	B.A. /B.Sc./B.Com./B.Sc.Ag.(PerSemester/Annum)	200
(b)	M.A. /M.Sc. /M.Com./M.Sc.(Ag.)(PerSemester/Annum)	1400
(c)	B.Ed.(per Semester/Annum)	1200
(d)	M.Ed.(per Semester/Annum)	1400
(e)	LL.B.(per Semester/Annum)	1200
4.	Back Paper Examination Fee for Regular Courses	
(a)	B.A./B.Sc./B.Com./ B.Sc. (Ag.), M.A./ M.Sc./ M.Com./ M.Sc. (Ag.)/ B.Ed./ M.Ed./ LL.B. (per paper)	250
5.	Examination Fee for Professional & Self-Finance Courses (For Regular and Ex-Students)	
(a)	BBA/BCA/B.Sc. (IT)/B.Sc. (Ag)/B.Sc. (Biotech), B.Lib.I.Sc. B.A., B.Sc., B.Com. (self-finance) M.L.T./B.Sc.(MLT)/B.Sc.(Nursing)/ BPT/ BHMCT, B.Sc.(HM)/ B.Sc.(Forestry)/ B.Sc. (Radio & Imaging)/ B.Sc. (MM)/BMRIT/B.Sc. (Physio)/B.Sc. (MM) /B.E./B.Sc. (Home Sc.)/ B.Pharm/ B.A.LL.B./B.Ed. (SF)(per Semester/ Annum)	1600
(b)	MBA (Tourism)/M.Sc.(IT)/MPT(Sports/ortho)/M.Pharm/M.Sc. (MLT)/ MLT/M.Sc.(Pharm. Chem.) (per sem.)	1700
(d)	M.A., M.Sc., M.Com (Self finance) (per sem.)	2100
(e)	LL.M. (per sem.)	3050
(f)	PG Dip in Eco-tourism/PG Dip in Yoga/PGDBA/ PGDTH/Nursery & Orchard Mgmt/PGD in Journalism/PGDCA/HAPPRC Diploma/PGROMC/ROCS (per sem.)	1600
(g)	M.B.B.S./B.D.S. (Annual)	3800
(h)	DASPSM (per sem.)	400
(i)	B.A.M.S.	2800
(j)	B.P.Ed.	2250
6.	Supplementary Examination Fee (for B.A.M.S. only)	2000
7.	Examination Fee for Ex-students (LL.M. only)	2600
8.	Back Paper/Back log Exam. Fee for Professional & Self-Finance Courses (per Paper/Sem./Year)	600

#### Rules for Refund of Fee

1. Refund of fee for professional/self-finance degree and diploma courses shall be as per concerned national regulatory body and/or the guidelines of the UGC/University.
2. In the event of a student leaving a Diploma Course in mid-session, fees shall be charged till the last month the student might have attended classes.
3. The University reserves the right to revise or modify the structure of fee at any time in respect of both new and existing students.

**स्नातक पाठ्यक्रम  
रूपरेखा – 2022  
(राष्ट्रीय शिक्षा नीति 2020 पर आधारित)**



**हेमवती नन्दन बहुगुणा गढ़वाल विश्वविद्यालय  
(केंद्रीय विश्वविद्यालय)  
श्रीनगर गढ़वाल, उत्तराखण्ड**



## शब्द संक्षेप

एन.ई.पी. - नई शिक्षा नीति  
बी.सी.सी.- बिड़ला संघटक महाविद्यालय, श्रीनगर परिसर  
बी.जी.आर. - बेजवाड़ा गोपाल रेड्डी, पौड़ी परिसर  
एस.आर.टी. - स्वामी राम तीर्थ, टिहरी परिसर  
सी.यू.ई.टी. - संयुक्त विश्वविद्यालय प्रवेश परीक्षा  
यू.जी. - स्नातक  
पी.जी. - स्नातकोत्तर  
एस.ई.सी. - कौशल संवर्धन पाठ्यक्रम  
ए.सी. - अतिरिक्त पाठ्यक्रम  
आई.डी.सी. - अंतःविषय पाठ्यक्रम  
एम.डी.सी. - बहुविषयक पाठ्यक्रम  
वी.ए.सी. - मूल्य संवर्धन पाठ्यक्रम  
आई.के.एस. - भारतीय ज्ञान प्रणाली  
एल.बी.सी. - भाषा आधारित पाठ्यक्रम  
एस.एस.डी.सी.- स्वयं एवं सामाजिक विकास पाठ्यक्रम  
सी.सी.सी.- समुदाय सम्पर्क पाठ्यक्रम  
एस.टी.एस.सी.- अल्पावधि कौशल पाठ्यक्रम

## विषयवस्तु सम्बन्धी विवरण

**क्रेडिट:** पाठ्यक्रम के अन्तर्गत क्रेडिट की संख्या हेतु शिक्षण, प्रयोगात्मक एवं व्याख्यात्मक रूप में आवश्यक न्यूनतम समय के आधार पर कार्य का आकलन करते हैं। एक क्रेडिट एक सप्ताह में एक घंटे के शिक्षण तथा दो घंटे के प्रयोगात्मक कार्य के बराबर है। प्रत्येक सेमेस्टर में क्रेडिट की कुल संख्या 20 होगी। प्रत्येक विद्यार्थी को किसी विशेष सेमेस्टर को पूरा करने हेतु परीक्षा उत्तीर्ण कर क्रेडिट अर्जित करना होता है।

**मूल विषय:** कोई भी विद्यार्थी किन्हीं दो मूल विषयों के साथ स्नातक कार्यक्रम में प्रवेश प्राप्त कर सकता है। मूल विषयों का चयन केवल विश्वविद्यालय द्वारा प्रस्तावित विषय संयोजनों में से किया जा सकता है। स्नातक कार्यक्रम के तहत विद्यार्थियों को दो मूल विषयों का चयन करना होगा।

**नोट:** स्नातक कार्यक्रम में प्रवेश के इच्छुक विद्यार्थी को चार मूल विषयों को प्राथमिकता (वरीयता) देनी होगी।

विद्यार्थियों को सीयूईटी-2022 में उनके द्वारा प्राप्त अंकों के अनुसार मूल विषय प्रदान किए जायेंगे।

**मूल विषय :** मूल विषय के तहत चयनित अनिवार्य विषय/पाठ्यक्रम को दर्शाता है।

**मूल वैकल्पिक:** मूल वैकल्पिक के तहत, मूल विषय के अन्तर्गत विद्यार्थी को विभिन्न पेपर/पाठ्यक्रम प्रदान किए जायेंगे, जिसमें से विद्यार्थी के पास अपनी इच्छानुसार पेपर/पाठ्यक्रम का चयन करने का विकल्प होगा।

**अतिरिक्त पाठ्यक्रम:** यह पाठ्यक्रम उन दो मूल विषयों से पृथक है जिनका चयन विद्यार्थी द्वारा स्नातक के किसी कार्यक्रम हेतु नामांकन करते समय पूर्व में ही चयनित कर लिया जाता है। प्रस्तावित अतिरिक्त पाठ्यक्रम दो प्रकार के होते हैं: एक अंतःविषय पाठ्यक्रम 4 सेमेस्टर (सेमेस्टर 1- 4) का होगा और बहु-विषयक पाठ्यक्रम विद्यार्थी द्वारा चुने गए प्रत्येक विषय के लिए दो सेमेस्टर का होगा। (सेमेस्टर 1-2 या सेमेस्टर 3-4)।

**आई.डी.सी.-** वे विषय जो अंतःविषय पाठ्यक्रम के रूप में अतिरिक्त पाठ्यक्रम प्रदान करते हैं, विद्यार्थी को प्रथम से चौथे सेमेस्टर तक अतिरिक्त पाठ्यक्रम के उसी विषय के साथ आगे बढ़ने का अवसर प्रदान करेंगे। इसका अर्थ है कि प्रथम सेमेस्टर में अंतःविषय पाठ्यक्रम का चयन करने वाले विद्यार्थी को कार्यक्रम के चौथे सेमेस्टर तक उसी विषय का अध्ययन करना होगा।

**एम.डी.सी.-** अगर विद्यार्थी बहु-विषयक पाठ्यक्रम के रूप में अतिरिक्त पेपर का विकल्प चुनते हैं, तो उसे एक वर्ष (प्रथम और द्वितीय सेमेस्टर) में एक विषय का तथा द्वितीय वर्ष (तृतीय सेमेस्टर और चतुर्थ सेमेस्टर) में दूसरे विषय का अध्ययन करना होगा।

**कौशल संवर्धन पाठ्यक्रम:** एस.ई.सी. चयनित दो मूल विषयों से संबंधित विद्यार्थियों के कौशल को बढ़ाने पर केंद्रित है। विद्यार्थी पहले वर्ष (प्रथम और द्वितीय सेमेस्टर) में एक मूल विषय से किसी एक एस.ई.सी. और दूसरे वर्ष (तीसरे और चौथे सेमेस्टर) में दूसरे मूल विषय के एस.ई.सी. का विकल्प चुन सकते हैं।

**मूल्य संवर्धित पाठ्यक्रम:** ये ऐसे अनिवार्य पाठ्यक्रम हैं जो किसी भी विषय से संबंधित पाठ्यक्रमों से अलग हैं और इनका उद्देश्य जीवन कौशल, व्यक्तित्व विकास, संचार कौशल, पर्यावरण और समुदाय से जुड़ना, संस्कृति, पारंपरिक और नैतिक मूल्य आदि जैसे क्षेत्रों पर ध्यान केंद्रित करते हुए किसी व्यक्ति के समग्र व्यक्तित्व और विकास में मूल्य जोड़ना है। विश्वविद्यालय द्वारा विभिन्न सेमेस्टर में प्रस्तुत किए गए इन सभी मूल्य संवर्धित पाठ्यक्रमों का अध्ययन करना अनिवार्य है।

**भाषा पाठ्यक्रम:** भाषा पाठ्यक्रम विद्यार्थी को उसकी पसंद की नई भाषा सीखने में सहायता करने के लिए है। विद्यार्थी को भाषाओं का एक समूह प्रदान किया जाएगा जिसमें से विद्यार्थी किसी एक सेमेस्टर में एक भाषा और दूसरे सेमेस्टर में दूसरी भाषा (प्रत्येक 2 क्रेडिट के लिए) के अध्ययन करने का विकल्प चुन सकता है (5 वें और 6 वें सेमेस्टर से संबन्धित है)।

**स्वयं और सामाजिक विकास पाठ्यक्रम:** विश्वविद्यालय एस.एस.डी. के तहत दो पाठ्यक्रम उपलब्ध करायेगा - (1) समुदाय संपर्क और सेवा, (2) अतिरिक्त पाठ्यक्रम गतिविधियाँ। विद्यार्थी के पास दो कोर्सवर्क में से किसी एक को पूरा करने का विकल्प होगा। पाठ्यक्रम का उद्देश्य विद्यार्थियों की सहभागिता को बढ़ाने के साथ-साथ उनके आत्म-विकास हेतु पाठ्येतर गतिविधियों में भागीदारी को बढ़ावा देना और उनके भीतर सामाजिक विकास के प्रति जिम्मेदारी विकसित करना है। विद्यार्थी को आवश्यक क्रेडिट (160 क्रेडिट- 4 वर्षों के कार्यक्रम के लिए/3 वर्षों के कार्यक्रम हेतु 120 क्रेडिट) प्राप्त करने के साथ-साथ चार एस.एस.डी. के तहत 2 क्रेडिट प्राप्त करने होंगे। विद्यार्थी को पूरे स्नातकीय कार्यक्रम में किसी एक सेमेस्टर में कम से कम एक बार ऐसे एस.एस.डी. क्रेडिट प्राप्त करने होंगे।

**समुदाय संपर्क एवं सेवा पाठ्यक्रम:** इस पाठ्यक्रम का उद्देश्य छात्रों को उनके लक्ष्यों को समझने एवं समाज-कल्याण हेतु अपने बहुमूल्य सहयोग/सहभागिता देने के उद्देश्य से समुदाय से जोड़ना है। पाठ्यक्रम पूरा करने हेतु विद्यार्थी को कम से कम 30 घंटे की सेवा देनी होगी। 30 घंटे की यह अनिवार्य सेवा "स्वच्छ भारत", "एक भारत श्रेष्ठ भारत", "एन.एस.एस.", "एन.सी.सी.", "नमामि गंगे" के बैनर तले आयोजित किसी भी सामाजिक गतिविधि या परिसर अथवा विभागों द्वारा आयोजित सामाजिक गतिविधियों के माध्यम से किसी एक सेमेस्टर (1 से 8 वीं तक) में पूरी की जा सकती है। विद्यार्थी को इस संबंध में कार्यक्रम के आयोजकों से एक प्रमाण पत्र प्राप्त करना होगा।

**पाठ्येतर गतिविधियाँ :** इस पाठ्यक्रम के लिए विश्वविद्यालय द्वारा निर्धारित गतिविधियों में विद्यार्थी की सहभागिता की आवश्यकता होती है जैसे (1) अंतर महाविद्यालयी गतिविधियों/राज्य स्तरीय गतिविधियों/राष्ट्रीय स्तर की गतिविधियों में संस्थान की भागीदारी/प्रतिनिधित्व।

**अतिरिक्त बहु-विषयक कौशल पाठ्यक्रम (ए.एम.एस.सी.):** ए.एम.एस. पाठ्यक्रम के तहत विश्वविद्यालय विद्यार्थियों को बहु-विषयक कौशल हासिल करने का विकल्प प्रदान करेगा।

**अल्पावधि कौशल पाठ्यक्रम (एस.टी.एस.सी.):** विश्वविद्यालय अल्पावधि कौशल पाठ्यक्रम (एस.टी.एस.सी.) भी प्रदान करेगा, जो स्थानीय समुदाय, ड्रॉपआउट, कॉलेज शिक्षा नहीं रखने वाले कॉलेज शिक्षा उम्मीदवारों और अन्य उम्मीदवारों के लिए खुला होगा जो उम्मीदवार पाठ्यक्रम में प्रवेश के लिए आवश्यक न्यूनतम पात्रता को पूरा कर सकते हैं। ये पाठ्यक्रम लक्षित समूहों के लिए अल्पावधि के होंगे और यह चार वर्षीय स्नातकीय (यू.जी.) कार्यक्रम कर रहे विद्यार्थी के लिए नहीं होगा।

## चार वर्षीय स्नातक कार्यक्रम के विभिन्न चरण

(अकादमिक सत्र 2022-23)

विश्वविद्यालय अनुदान आयोग के दिशा-निर्देशों के अनुसार छात्रों के लिए बहुखंडीय प्रवेश एवं निकास विकल्प उपलब्ध होंगे।

<b>प्रथम वर्ष</b>	सर्टिफिकेट प्रोग्राम - उन विद्यार्थियों के लिए जो स्नातक कार्यक्रम के प्रथम वर्ष (2 सेमेस्टर- I और II) को सफलतापूर्वक पूरा करने के बाद स्नातक कार्यक्रम से बाहर निकलते हैं, अर्थात 40 क्रेडिट प्राप्त करते हैं।
<b>द्वितीय वर्ष</b>	डिप्लोमा कार्यक्रम - उन विद्यार्थियों के लिए जो यूजी कार्यक्रम के द्वितीय वर्ष (4 सेमेस्टर- I, II, III, IV) को सफलतापूर्वक पूरा करने के बाद स्नातक कार्यक्रम से बाहर निकलते हैं, अर्थात 80 क्रेडिट प्राप्त करते हैं।
<b>तृतीय वर्ष</b>	तीन वर्षीय स्नातक कार्यक्रम - उन विद्यार्थियों के लिए जो कार्यक्रम के तृतीय वर्ष (6 सेमेस्टर- I, II, III, IV, V, VI) को सफलतापूर्वक पूरा करने के बाद स्नातक कार्यक्रम से बाहर निकलते हैं, अर्थात, स्वयं और सामाजिक विकास पाठ्यक्रम (एस.एस.डी.) के तहत अतिरिक्त 2 क्रेडिट के साथ 120 क्रेडिट प्राप्त करते हैं।
तीन वर्षों की स्नातक डिग्री की आवश्यकताओं को पूरा करने के बाद 7.5 का न्यूनतम सीजीपीए हासिल करने वाले उम्मीदवारों को अनुसंधान / ऑनर्स (4 वर्ष) के साथ स्नातक की डिग्री को आगे बढ़ाने और पूरा करने के लिए स्नातक कार्यक्रम के चौथे वर्ष में अध्ययन जारी रखने की अनुमति दी जाएगी।	
<b>चौथा वर्ष</b>	<p>चार वर्षीय स्नातक (अनुसंधान के साथ) कार्यक्रम - उन विद्यार्थियों के लिए जो अनुसंधान की ओर झुकाव रखते हैं और इस प्रकार स्नातक पाठ्यक्रम को चौथे वर्ष तक जारी रखते हैं और कुल आठ सेमेस्टर पूरा करते हैं।</p> <p><i>अनुसंधान के साथ स्नातक उपाधि कुछ मुख्य और वैकल्पिक प्रश्नपत्रों के अतिरिक्त अनुसंधान विशिष्ट अध्ययनों (अनुसंधान पद्धति, अनुसंधान लेखन और नैतिकता, शोध पत्र प्रस्तुति कौशल, निबंध और शोध-आधारित क्षेत्र कार्य आदि) पर अधिक ध्यान केंद्रित किया जाएगा।</i></p> <p>चार वर्षीय स्नातक (ऑनर्स के साथ) कार्यक्रम - उन छात्रों के लिए जिनका 2 विषयों (मेजर और माइनर पेपर) में उन्नत ज्ञान के प्रति विशिष्ट झुकाव है और इस प्रकार स्नातक पाठ्यक्रम को चौथे वर्ष तक जारी रखते हैं और कुल आठ सेमेस्टर पूरा करते हैं।</p> <p>4 वर्षीय स्नातक कार्यक्रम - (8 सेमेस्टर I से VIII) कार्यक्रम, अर्थात स्वयं और सामाजिक विकास पाठ्यक्रम कार्य (एस.एस.डी.) के तहत अतिरिक्त 2 क्रेडिट के साथ 160 क्रेडिट प्राप्त करते हैं।</p>
ऑनर्स सहित स्नातक उपाधि के साथ शोध का बुनियादी ज्ञान दो विषयों में ज्ञान प्रदान करने पर केंद्रित होगा जिनमें से एक प्रमुख विषय (मेजर) होगा और दूसरा सामान्य (माइनर) विषय होगा।	
<b>स्नातकोत्तर कार्यक्रम</b>	<p>(i) अनुसंधान (रिसर्च)/ऑनर्स के साथ स्नातक 4 वर्षों की डिग्री प्राप्त करने वाले विद्यार्थी के पास 1 वर्ष के स्नातकोत्तर कार्यक्रम में प्रवेश लेने का विकल्प होगा।</p> <p>(ii) वे विद्यार्थी जो 4 वर्षों के स्नातक (ऑनर्स/रिसर्च) का विकल्प नहीं चुनते/या पात्र नहीं हैं, उनके पास 2 वर्षीय स्नातकोत्तर कार्यक्रम में प्रवेश लेने का विकल्प होगा।</p> <p>(iii) दो वर्षों के कार्यक्रम में प्रथम वर्ष के सफलतापूर्वक पूरा करने (40 क्रेडिट सुरक्षित) के बाद बाहर निकलने के मामले में स्नातकोत्तर (पी.जी.) कार्यक्रम विद्यार्थी को संबंधित विषय में पी.जी. डिप्लोमा प्रदान करेगा।</p>

**नोट :** 1 वर्षीय पी.जी. कार्यक्रम (एनईपी के अनुसार) वर्ष 2026-27 के सत्र में शुरू होगा। हालांकि, वर्तमान सत्र (2022-23) में पी.जी. पाठ्यक्रम मौजूदा पाठ्यक्रम संरचना के अनुसार चलेंगे।

निम्नलिखित संकाय/विभाग अपने शासी निकाय/परिषद द्वारा जारी दिशा-निर्देशों के अनुसार यू.जी. कार्यक्रम उपलब्ध करेंगे।

1. विधि संकाय
2. शिक्षा संकाय (प्राकृतिक चिकित्सा और योग विभाग को छोड़कर)
3. प्रबंधन संकाय
4. कृषि और संबद्ध विज्ञान संकाय
5. औषधि विज्ञान

**अध्ययन प्रणाली : स्नातक कार्यक्रम में अध्ययन प्रणाली निम्नलिखित होगी:**

- सभी पाठ्यक्रम मिश्रित माध्यम (मोड) अर्थात् 80% ऑफलाइन और 20% ऑनलाइन में आयोजित किए जा सकते हैं।
- पाठ्यक्रम व्याख्यान, ट्यूटोरियल और प्रयोगात्मक/क्षेत्र-आधारित अध्ययनों के माध्यम से पढ़ाए जाएंगे।

**विभाग द्वारा उपलब्ध, आई.डी. एवं एम.डी. पाठ्यक्रम**

निम्नलिखित संकाय/विभाग एक अतिरिक्त विषय के रूप में (आई.डी.) अंतःविषय पाठ्यक्रम प्रदान कर रहे हैं।

- (1) जीव विज्ञान, प्राणी विज्ञान, बायोकेमिस्ट्री, बायोटेक्नोलॉजी, माइक्रोबायोलॉजी
- (2) भौतिकी, रसायन विज्ञान, गणित, सांख्यिकी
- (3) भूविज्ञान
- (4) गृह विज्ञान, रक्षा विज्ञान तथा मानव विज्ञान

नोट : अंतः विषयक पाठ्यक्रम के तहत विद्यार्थी को स्नातक कार्यक्रम के पहले 4 सेमेस्टर के लिए एक अतिरिक्त पाठ्यक्रम के रूप में एक ही विषय का अध्ययन करना होगा। उदाहरण के लिए, यदि मूल विषयों के रूप में जन्तु विज्ञान और वनस्पति विज्ञान वाला कोई छात्र अतिरिक्त विषय के रूप में 'रसायन विज्ञान' का चयन करता है तो उसे पहले 4 सेमेस्टर (I, II, III, IV सेमेस्टर) में अतिरिक्त विषय के रूप में 'रसायन विज्ञान' का अध्ययन करना होगा।

निम्नलिखित संकाय/विभाग एक अतिरिक्त विषय के रूप में (एम.डी.) बहु-विषयक पाठ्यक्रम प्रदान कर रहे हैं:

1. मानविकी एवं सामाजिक विज्ञान संकाय
2. कला, संचार और भाषा संकाय
3. वाणिज्य संकाय
4. अभियांत्रिकी एवं कंप्यूटर विज्ञान संकाय
5. यौगिक विज्ञान, रक्षा, गृह विज्ञान एवं शारीरिक शिक्षा संकाय

नोट : एक अतिरिक्त विषय के तहत बहुविषयक पाठ्यक्रम का चयन करने के संदर्भ में विद्यार्थी को स्नातक कार्यक्रम के पहले वर्ष (I & II सेमेस्टर) में एक अतिरिक्त पाठ्यक्रम के रूप में एक विषय का अध्ययन करना होगा तथा दूसरे वर्ष (III और IV सेमेस्टर) में अतिरिक्त पाठ्यक्रम के रूप में एक अन्य विषय का अध्ययन करना होगा। उदाहरण: यदि कोई छात्र अर्थशास्त्र और समाजशास्त्र मुख्य विषयों के साथ प्रथम वर्ष के लिए एक अतिरिक्त बहुविषयक विषय के रूप में 'इतिहास' का चयन करता है तो उसे प्रथम वर्ष (I, II सेमेस्टर) में एक अतिरिक्त विषय के रूप में 'इतिहास' का अध्ययन करना होगा। और यदि, वह एक और वर्ष के लिए एक अतिरिक्त विषय बहुविषयक के रूप में 'राजनीति विज्ञान' का चयन करता है तो उसे एक अतिरिक्त बहु-विषयक विषय के रूप में दूसरे वर्ष (III और IV) में 'राजनीति विज्ञान' का अध्ययन करना होगा।

नोट: स्नातक कार्यक्रम में प्रवेश के इच्छुक विद्यार्थी को अधिकतम पांच अतिरिक्त विषयों को प्राथमिकता देनी होगी। विद्यार्थी को सीयूईटी - 2022 में उसके द्वारा प्राप्त अंकों के अनुसार अतिरिक्त विषय (विषयों) उपलब्ध किए जायेंगे।



## मूल विषयों में सीट आवंटन/इन-टेक

विभाग	पाठ्यक्रम	अवधि	स्वरूप	प्रवेश का तरीका	उपलब्ध सीटें		
					श्रीनगर	टिहरी	पौड़ी
कृषि और संबद्ध विज्ञान संकाय							
1. वानिकी और प्राकृतिक संसाधन	बी.एससी. (आनर्स)	8 सेमेस्टर	नियमित	सीयूईटी स्कोर के आधार पर मेरिट	36	x	x
	एम.एससी.	4 सेमेस्टर	नियमित	सीयूईटी स्कोर के आधार पर मेरिट	17	x	x
2. हाई एल्टीट्यूड प्लांट फिजियोलॉजी रिसर्च सेंटर (एचएपीपीआरसी)	एम.एससी. मेडि. एरोमेटिक प्लांट्स	4 सेमेस्टर	नियमित	सीयूईटी स्कोर के आधार पर मेरिट	17	x	x
3.बागवानी	बी.एससी. (आनर्स)	8 सेमेस्टर	नियमित	सीयूईटी स्कोर के आधार पर मेरिट	36	x	x
	एम.एससी.	4 सेमेस्टर	नियमित	सीयूईटी स्कोर के आधार पर मेरिट	17	x	x
4. ग्रामीण प्रौद्योगिकी	एम.एससी.	4 सेमेस्टर	नियमित	सीयूईटी स्कोर के आधार पर मेरिट	17	x	x
5. बीज विज्ञान और प्रौद्योगिकी	एम.एससी.	4 सेमेस्टर	नियमित	सीयूईटी स्कोर के आधार पर मेरिट	17	x	x
विज्ञान संकाय							
1. रसायन शास्त्र	बी.एससी. (एनईपी)	8 सेमेस्टर	नियमित	सीयूईटी स्कोर के आधार पर मेरिट	605	255	333
	एम.एससी.	4 सेमेस्टर	नियमित	सीयूईटी स्कोर के आधार पर मेरिट	60	22	22
2. गृह विज्ञान	बी.ए. (एनईपी)	8 सेमेस्टर	नियमित	सीयूईटी स्कोर के आधार पर मेरिट	89	55	100
	एम.ए.	4 सेमेस्टर	नियमित	सीयूईटी स्कोर के आधार पर मेरिट	55	44	33
3. गणित	बी.एससी. (एनईपी)	8 सेमेस्टर	नियमित	सीयूईटी स्कोर के आधार पर मेरिट	615	225	225
	एम.एससी.	4 सेमेस्टर	नियमित	सीयूईटी स्कोर के आधार पर मेरिट	75	30	30
	बी.ए. (एनईपी)	8 सेमेस्टर	नियमित	सीयूईटी स्कोर के आधार पर मेरिट	20	20	20
	एम.ए.	4 सेमेस्टर	नियमित	सीयूईटी स्कोर के आधार पर मेरिट	10	x	10

4. भौतिक-विज्ञान	बी.एससी. (एनईपी)	8 सेमेस्टर	नियमित	सीयूईटी स्कोर के आधार पर मेरिट	615	225	225
	एम.एससी	4 सेमेस्टर	नियमित	सीयूईटी स्कोर के आधार पर मेरिट	40	30	30
5. औषधीय विज्ञान	बी.फार्मा.	8 सेमेस्टर	नियमित	सीयूईटी स्कोर के आधार पर मेरिट	60	x	x
	एम.फार्मा.	4 सेमेस्टर	नियमित	सीयूईटी स्कोर के आधार पर मेरिट	15	x	x
6. औषधीय रसायन शास्त्र	एम.एससी. (फार्मा केमिकल)	4 सेमेस्टर	स्व.पो.	सीयूईटी स्कोर के आधार पर मेरिट	40	x	x
7. सांख्यिकी	बी.एससी. (एनईपी)	8 सेमेस्टर	नियमित	सीयूईटी स्कोर के आधार पर मेरिट	144	33	33
	एम.एससी.	4 सेमेस्टर	नियमित	सीयूईटी स्कोर के आधार पर मेरिट	28	22	x
	बी.ए. (एनईपी)	8 सेमेस्टर	नियमित	सीयूईटी स्कोर के आधार पर मेरिट	33	22	22
	एम.ए.	4 सेमेस्टर	नियमित	सीयूईटी स्कोर के आधार पर मेरिट	11	x	x

\*नोट 1. बी.एससी. कार्यक्रम में कंप्यूटर विज्ञान को अतिरिक्त विषयों में से एक के रूप में चयनित किया जा सकता है।  
उपलब्ध सीटें – 120 (सीयूईटी स्कोर के आधार पर प्रवेश)

नोट 2. बी.फार्मा में, (द्वितीय वर्ष, lateral entry scheme), सीयूईटी स्कोर के आधार पर मेरिट के माध्यम से प्रवेश।

### पृथ्वी विज्ञान संकाय क्षणाक्षर कणशशैव विद्यामर्थं च साधयेत् ।

1. रक्षा और सामरिक अध्ययन	बी.एससी. (बायो /गणित) (एनईपी)	8 सेमेस्टर	नियमित	सीयूईटी स्कोर के आधार पर मेरिट	111	33	x
	एम.एससी.	4 सेमेस्टर	नियमित	सीयूईटी स्कोर के आधार पर मेरिट	17	17	x
	बी.ए. (एनईपी)	8 सेमेस्टर	नियमित	सीयूईटी स्कोर के आधार पर मेरिट	89	55	x
	एम.ए.	4 सेमेस्टर	नियमित	सीयूईटी स्कोर के आधार पर मेरिट	17	17	x
2. भूगर्भ शास्त्र	बी.एससी. बायो/गणित	8 सेमेस्टर	नियमित	सीयूईटी स्कोर के आधार पर मेरिट	60	45	45
	एम.एससी.	4 सेमेस्टर	नियमित	सीयूईटी स्कोर के आधार पर मेरिट	20	15	x
3. भूगोल	बी.ए. (एनईपी)	8 सेमेस्टर	नियमित	सीयूईटी स्कोर के आधार पर मेरिट	335	111	222
	एम.ए.	4 सेमेस्टर	नियमित	सीयूईटी स्कोर के आधार पर मेरिट	55	39	50

4. रिमोट सेंसिंग और जीआईएस	एम.एससी. रिमोट सेंसिंग और जी.आई.एस. एप्लिकेशन्स	4 सेमेस्टर	स्व.पो.	सीयूईटी स्कोर के आधार पर मेरिट	11	x	x
<b>शिक्षा संकाय</b>							
1. शिक्षा	बी.एड.	4 सेमेस्टर	नियमित	सीयूईटी स्कोर के आधार पर मेरिट	111	55	55
	एम.एड.	4 सेमेस्टर	नियमित	सीयूईटी स्कोर के आधार पर मेरिट	55	x	x
	एम.ए. (शिक्षा)	4 सेमेस्टर	नियमित	सीयूईटी स्कोर के आधार पर मेरिट	x	20	x
2. प्राकृतिक चिकित्सा और योग *	बी.एससी. योगिक विज्ञान (एनईपी)	8 सेमेस्टर	नियमित	सीयूईटी स्कोर के आधार पर मेरिट	33	x	x
	एम.ए. योगिक विज्ञान	4 सेमेस्टर	नियमित	सीयूईटी स्कोर के आधार पर मेरिट	44	x	x
	योगिक विज्ञान में पी एच डी	वि.वि. के नियमों और विनियमों के अनुसार					
	योगिक विज्ञान में पी.जी. डिप्लोमा	2 सेमेस्टर	नियमित	सीयूईटी स्कोर के आधार पर मेरिट	44	x	x
3. शारीरिक शिक्षा	बी.पी.एड.	4 सेमेस्टर	नियमित	सीयूईटी स्कोर + फिजिकल फिटनेस टेस्ट स्कोर + स्पोर्ट्स पार्टिसिपेशन वेटेज के आधार पर मेरिट	56	x	x
	एम.पी.एड.	4 सेमेस्टर	स्व.पो.	सीयूईटी स्कोर + फिजिकल फिटनेस टेस्ट स्कोर + स्पोर्ट्स पार्टिसिपेशन वेटेज के आधार पर मेरिट	56	x	x

\* योग पाठ्यक्रम में प्रवेश हेतु अधिकतम आयु सीमा केवल स्नाकोत्तर पाठ्यक्रमों में प्रवेश की तिथि को 40 वर्ष है।

एक माह योग प्रशिक्षण कार्यक्रम योग विभाग के विस्तार केन्द्र ऋषिकेश योगपीठ, ऋषिकेश में भी उपलब्ध है। अधिक जानकारी हेतु कृपया डॉ विनोद नौटियाल- 9411354989 से संपर्क करें।

### अभियांत्रिकी और प्रौद्योगिकी संकाय

1. कंप्यूटर विज्ञान और अभियांत्रिकी	एम.सी.ए.	4 सेमेस्टर	नियमित	सीयूईटी स्कोर के आधार पर मेरिट	56	x	x
	एम.टेक. (सीएसई)	4 सेमेस्टर	नियमित	सीयूईटी स्कोर के आधार पर मेरिट	12	x	x
	बी.टेक. (सीएसई) (एनईपी)	8 सेमेस्टर	नियमित	सीयूईटी स्कोर के आधार पर मेरिट	42	x	x

2. इलेक्ट्रॉनिक और संचार अभियांत्रिकी	बी.टेक. (ईसीई) (एनईपी)	8 सेमेस्टर	नियमित	सीयूईटी स्कोर के आधार पर मेरिट	43	x	x
3. उपकरण अभियांत्रिकी	बी.टेक. (ईआईई) इलेक्ट्रिकल और इंस्ट्रुमेंटेशन इंजीनियरिंग (एनईपी)	8 सेमेस्टर	नियमित	सीयूईटी स्कोर के आधार पर मेरिट	35	x	x
4. यांत्रिक अभियांत्रिकी	बी.टेक. (एम.ई) (एनईपी)	8 सेमेस्टर	नियमित	सीयूईटी स्कोर के आधार पर मेरिट	35	x	x
5. सूचना प्रौद्योगिकी	बी.टेक. (आईटी) (एनईपी)	8 सेमेस्टर	नियमित	सीयूईटी स्कोर के आधार पर मेरिट	35	x	x

नोट : (1) बी. टेक. (द्वितीय वर्ष प्रवेश योजना) में प्रवेश हेतु परीक्षा के बाद काउंसलिंग के माध्यम से किया जाता है।

(2) प्रवेश के लिए बी.टेक III सेमेस्टर (लेटरल एंट्री) डिप्लोमा धारकों के लिए कुल सीटों का 10% और प्रत्येक शाखा में बीएससी उत्तीर्ण करने वालों के लिए कुल सीटों का 10%।

### कला, संचार एवं भाषा संकाय

1. चित्रकला एवं चित्रकारी	बी.ए. (एनईपी)	8 सेमेस्टर	नियमित	सीयूईटी स्कोर के आधार पर मेरिट	67	x	x
	एम.ए.	4 सेमेस्टर	स्व.पो.	सीयूईटी स्कोर के आधार पर मेरिट	33	x	x
2. पत्रकारिता और जनसंचार केंद्र	बी.ए. (ऑनर्स) जर्नलिज्म एण्ड मास कम्युनिकेशन (एनईपी)	8 सेमेस्टर	नियमित	सीयूईटी स्कोर के आधार पर मेरिट	67	x	x
	एम.ए. जर्नलिज्म एण्ड मास कम्युनिकेशन	4 सेमेस्टर	नियमित	सीयूईटी स्कोर के आधार पर मेरिट	44	x	x
3. अंग्रेजी, आधुनिक यूरोपीय और अन्य विदेशी भाषाएं	बी.ए. (एनईपी)	8 सेमेस्टर	नियमित	सीयूईटी स्कोर के आधार पर मेरिट	355	166	100
	एम.ए.	4 सेमेस्टर	नियमित	सीयूईटी स्कोर के आधार पर मेरिट	78	55	33
4. लोक प्रदर्शन कला और संस्कृति केंद्र	एम.ए. थिएटर	4 सेमेस्टर	नियमित	सीयूईटी स्कोर के आधार पर मेरिट	23	x	x
	उत्तराखंड के लोक संगीत में डिप्लोमा	1 वर्ष	नियमित	सीयूईटी स्कोर के आधार पर मेरिट	18	x	x
	उत्तराखंड के लोक नृत्य में डिप्लोमा	1 वर्ष	नियमित	सीयूईटी स्कोर के आधार पर मेरिट	17	x	x



5. हिंदी और आधुनिक भारतीय भाषाएं	बी.ए. (एनईपी)	8 सेमेस्टर	नियमित	सीयूईटी स्कोर के आधार पर मेरिट	400	266	166
	एम.ए.	4 सेमेस्टर	नियमित	सीयूईटी स्कोर के आधार पर मेरिट	67	33	33
6. पुस्तकालय और सूचना विज्ञान	B. Lib. & Info.Sci.	1 वर्ष	स्व.पो.	सीयूईटी स्कोर के आधार पर मेरिट	44	x	x
7. संगीत	बी.ए. (एनईपी)	8 सेमेस्टर	नियमित	सीयूईटी स्कोर के आधार पर मेरिट	44	x	x
	एम.ए. संगीत शास्त्रीय (गायन)	4 सेमेस्टर	नियमित	सीयूईटी स्कोर के आधार पर मेरिट	22	x	x
	एम.ए. संगीत इंस्ट्रु. (तबला)	4 सेमेस्टर	नियमित	सीयूईटी स्कोर के आधार पर मेरिट	22	x	x
8. संस्कृत	बी.ए. (एनईपी)	8 सेमेस्टर	नियमित	सीयूईटी स्कोर के आधार पर मेरिट	266	111	100
	एम.ए.	4 सेमेस्टर	नियमित	सीयूईटी स्कोर के आधार पर मेरिट	67	33	33
<b>मानविकी एवं सामाजिक विज्ञान संकाय</b>							
1. मानव विज्ञान	बी.एससी. (एनईपी)	8 सेमेस्टर	नियमित	सीयूईटी स्कोर के आधार पर मेरिट	111	33	x
	एम.एससी.	4 सेमेस्टर	नियमित	सीयूईटी स्कोर के आधार पर मेरिट	10	10	x
	बी.ए. (एनईपी)	8 सेमेस्टर	नियमित	सीयूईटी स्कोर के आधार पर मेरिट	44	44	x
	एम.ए.	4 सेमेस्टर	नियमित	सीयूईटी स्कोर के आधार पर मेरिट	17	x	x
2. अर्थशास्त्र	बी.ए. (एनईपी)	8 सेमेस्टर	नियमित	सीयूईटी स्कोर के आधार पर मेरिट	266	166	166
	एम.ए.	4 सेमेस्टर	नियमित	सीयूईटी स्कोर के आधार पर मेरिट	67	33	33
3. इतिहास, प्राचीन भारतीय इतिहास, संस्कृति और पुरातत्व	बी.ए. (एनईपी)	8 सेमेस्टर	नियमित	सीयूईटी स्कोर के आधार पर मेरिट	266	111	166
	एम.ए.	4 सेमेस्टर	नियमित	सीयूईटी स्कोर के आधार पर मेरिट	67	33	33
	एम.ए. प्राचीन भारतीय संस्कृति और पुरातत्व	4 सेमेस्टर	नियमित	सीयूईटी स्कोर के आधार पर मेरिट	44	x	x

4. दर्शनशास्त्र	बी.ए. (एनईपी)	8 सेमेस्टर	नियमित	सीयूईटी स्कोर के आधार पर मेरिट	22	x	x
	एम.ए.	4 सेमेस्टर	नियमित	सीयूईटी स्कोर के आधार पर मेरिट	22	x	x
5. राजनीति विज्ञान	बी.ए. (एनईपी)	8 सेमेस्टर	नियमित	सीयूईटी स्कोर के आधार पर मेरिट	355	166	166
	एम.ए.	4 सेमेस्टर	नियमित	सीयूईटी स्कोर के आधार पर मेरिट	67	33	33
6. मनोविज्ञान	बी.ए. (एनईपी)	8 सेमेस्टर	नियमित	सीयूईटी स्कोर के आधार पर मेरिट	89	x	x
	एम.ए.	4 सेमेस्टर	नियमित	सीयूईटी स्कोर के आधार पर मेरिट	44	x	x
7. समाजशास्त्र एवं सामाजिक कार्य	बी.ए. (एनईपी)	8 सेमेस्टर	नियमित	सीयूईटी स्कोर के आधार पर मेरिट	355	222	166
	एम.ए.	4 सेमेस्टर	नियमित	सीयूईटी स्कोर के आधार पर मेरिट	67	33	33
	एम.एस. डब्ल्यू.	4 सेमेस्टर	SF	सीयूईटी स्कोर के आधार पर मेरिट	67	x	x
<b>विधि संकाय</b>							
1. विधि	एलएलबी	6 सेमेस्टर	नियमित	सीयूईटी स्कोर के आधार पर मेरिट	x	89	89
	एलएलएम	4 सेमेस्टर	स्व.पो.	सीयूईटी स्कोर के आधार पर मेरिट	x	22	22
<b>जीवन विज्ञान संकाय</b>							
1. वनस्पति विज्ञान और सूक्ष्म जीव विज्ञान	बी.एससी. (एनईपी)	8 सेमेस्टर	नियमित	सीयूईटी स्कोर के आधार पर मेरिट	755	333	266
	एम.एससी. बोटनी	4 सेमेस्टर	नियमित	सीयूईटी स्कोर के आधार पर मेरिट	44	33	33
	बी.एससी. (माइक्रो बायोलॉजी) (एनईपी)	8 सेमेस्टर	नियमित	सीयूईटी स्कोर के आधार पर मेरिट	122	x	x
	एम.एससी. (माइक्रो बायोलॉजी)	4 सेमेस्टर	नियमित	सीयूईटी स्कोर के आधार पर मेरिट	33	x	x
2. जैव रसायन विज्ञान	बी.एससी. (एनईपी)	8 सेमेस्टर	नियमित	सीयूईटी स्कोर के आधार पर मेरिट	133	x	x

	एम.एससी.	4 सेमेस्टर	नियमित	सीयूईटी स्कोर के आधार पर मेरिट	17	x	x
3. पर्यावरण विज्ञान	एम.एससी.	4 सेमेस्टर	नियमित	सीयूईटी स्कोर के आधार पर मेरिट	22		
	एडवांस पीजी डिप्लोमा इन्वा. इकाँ.	2 सेमेस्टर	नियमित	सीयूईटी स्कोर के आधार पर मेरिट	17	x	x
	पर्यावरण, प्रबंधन में पीजी डिप्लोमा	2 सेमेस्टर	नियमित	सीयूईटी स्कोर के आधार पर मेरिट	11	x	x
4. जीव विज्ञान	बी.एससी. (एनईपी)	8 सेमेस्टर	नियमित	सीयूईटी स्कोर के आधार पर मेरिट	755	333	266
	एम.एससी.	4 सेमेस्टर	नियमित	सीयूईटी स्कोर के आधार पर मेरिट	44	33	33
5. जैव प्रौद्योगिकी	5 वर्ष एम.एससी. बायोटेक	10 सेमेस्टर	नियमित	सीयूईटी स्कोर के आधार पर मेरिट	13	x	x
	एम.एससी बायोटेक	4 सेमेस्टर	नियमित	सीयूईटी स्कोर के आधार पर मेरिट	14	x	x
6. हिमालय जलीय जैव विविधता	एम.एससी.	4 सेमेस्टर	नियमित	सीयूईटी स्कोर के आधार पर मेरिट	11	x	x
<b>वाणिज्य संकाय</b>							
1. वाणिज्य	बी.कॉम. (एनईपी)	8 सेमेस्टर	नियमित	सीयूईटी स्कोर के आधार पर मेरिट	266	166	89
	एम.कॉम.	4 सेमेस्टर	नियमित	सीयूईटी स्कोर के आधार पर मेरिट	67	67	x
	डीएएसपीएसएम	2 सेमेस्टर	व्यवसायिक	सीयूईटी स्कोर के आधार पर मेरिट	33	x	x
<b>प्रबंधन संकाय</b>							
1. व्यवसाय प्रबंधन	एम.बी.ए.	4 सेमेस्टर	नियमित	सीयूईटी स्कोर के आधार पर मेरिट	89	x	x
2. पर्वतीय पर्यटन और आतिथ्य अध्ययन केंद्र	एम.बी.ए. (पर्यटन और यात्रा प्रबंधन)	4 सेमेस्टर	नियमित	सीयूईटी स्कोर के आधार पर मेरिट	44	x	x
	पी.जी. डिप्लोमा टूर व होटलियरिंग	2 सेमेस्टर	नियमित	सीयूईटी स्कोर के आधार पर मेरिट	22	x	x
	बी.एच.एम.	8 सेमेस्टर	SF	सीयूईटी स्कोर के आधार पर मेरिट	67	x	x

### मुख्य विषयों के लिए विषय संयोजन

विद्यार्थी विश्वविद्यालय में पहले से मौजूद विषय संयोजनों में से दो (02) मुख्य विषयों का चयन करेगा। (स्नातक पाठ्यक्रम के लिए आवेदन करते समय, विद्यार्थियों को अपनी रुचि के अनुसार मुख्य विषयों के लिए 4 विकल्प भरने होंगे। आवंटन सीयूईटी स्कोर के आधार पर होगा)

### अतिरिक्त विषय में सीट आवंटन (आई.डी.सी. या एम.डी.सी.)

#### (1) अंतः विषय पाठ्यक्रम में उपलब्ध विषयों के अन्तर्गत सीटें

अंतः विषयक पाठ्यक्रम (अतिरिक्त पाठ्यक्रम) के तहत सीटों की संख्या विषय के लिए आवंटित कुल सीटों (मुख्य विषय के लिए प्रवेश के तहत आवंटित सीटें) की अधिकतम 40 प्रतिशत होगी। केवल रसायन विज्ञान के संदर्भ में कुल सीटों का अधिकतम 50 प्रतिशत (मुख्य विषय के लिए प्रवेश के तहत आवंटित सीटें) अतिरिक्त आईडी सीटें शामिल होंगी। (अतिरिक्त अंतः विषयक पाठ्यक्रम विषयों के लिए आवेदन करते समय छात्रों को वरीयता/ प्राथमिकता क्रम में अधिकतम 5 विषय विकल्प में देने होंगे। आईडी पाठ्यक्रम में प्रवेश सीयूईटी स्कोर के आधार पर होगा)।

#### (2) बहु-विषयक पाठ्यक्रम में उपलब्ध विषयों के तहत सीटें

बहु-विषयक पाठ्यक्रम के लिए किसी विभाग के लिए सीटों की कुल संख्या विषय के लिए आवंटित कुल सीटों (मुख्य विषय के लिए प्रवेश के तहत आवंटित सीटें) के अधिकतम 50 प्रतिशत से अधिक नहीं होगी। बहुविषयक पाठ्यक्रम (अतिरिक्त पाठ्यक्रम के तहत भी, विद्यार्थियों को वरीयता/ प्राथमिकता क्रम में अधिकतम 5 विषय विकल्प में देने होंगे। बहु-विषयक पाठ्यक्रम के लिए प्रवेश सीयूईटी स्कोर के आधार पर होगा)

**नोट:** विश्वविद्यालय को यूजीसी के दिशा-निर्देशों या एनईपी 2020 द्वारा भविष्य में सुझाए गए ढांचे के अनुसार पाठ्यक्रम संरचना या प्रॉस्पेक्टस में उल्लिखित अन्य जानकारी को बदलने / संशोधित करने का अधिकार होगा।

क्षणशः कणशश्चैव विद्यामर्थं च साधयेत्।



## क्रेडिट वितरण के साथ पाठ्यक्रम संरचना

(निम्नलिखित संकायों/विभागों के विद्यार्थियों के लिए\*)

पाठ्यक्रम/ विषय का प्रकार	सेमेस्टर-I				सेमेस्टर -II			
	विषय/ शीर्षक	पेपर संख्या	क्रेडिट्स		विषय/ शीर्षक	पेपर संख्या	क्रेडिट्स	
			T	P			T	P
मूल विषय (दो)	मूल विषय -I	1	4	2	मूल विषय -I	1	4	2
	मूल विषय -II	1	4	2	मूल विषय -II	1	4	2
अतिरिक्त- बहु- विषयक / अंतःविषय	बहु-विषयक-I/ अंतःविषय -I	1	2	2	बहु-विषयक -II/ अंतःविषय -II	1	2	2
एसईसी	विषय कौशल -I	1	2	-	विषय कौशल -I	1	2	-
मूल्य संवर्धन पाठ्यक्रम (वीएसी)	पर्यावरण को समझना और उससे जुड़ना	1	2	--	जीवन कौशल और व्यक्तित्व विकास	1	2	-
कुल		5	14	6		5	14	6

प्रथम वर्ष सफलतापूर्वक पूरा करने के बाद बाहर निकलने पर विद्यार्थी को (अर्थात्, न्यूनतम आवश्यक 40 क्रेडिट प्राप्त करना) संबंधित क्षेत्र / अनुशासन / विषय में एक वर्ष का "स्नातक प्रमाणपत्र" प्रदान किया जाएगा।

\*नोट: निम्नलिखित संकायों/विभागों के छात्र पहले सेमेस्टर में "पर्यावरण को समझना एवं उससे जुड़ना" और दूसरे सेमेस्टर में "जीवन कौशल एवं व्यक्तित्व विकास" का अध्ययन करेंगे।

1. जीव विज्ञान, प्राणी विज्ञान, बायोकेमिस्ट्री, बायोटेक्नोलॉजी, माइक्रोबायोलॉजी, भौतिकी, रसायन विज्ञान, गणित, सांख्यिकी, 2. भूविज्ञान, 3. मानव विज्ञान, 4. अभियांत्रिकी एवं प्रौद्योगिकी विभाग के अन्तर्गत सभी विषय

पाठ्यक्रम के प्रकार	सेमेस्टर -III				सेमेस्टर -IV			
	विषय/ शीर्षक	पेपर संख्या	क्रेडिट		विषय/ शीर्षक	पेपर संख्या	क्रेडिट	
			T	P			T	P
मूल विषय (दो)	मूल विषय -I	1	4	2	मूल विषय-I	1	4	2
	मूल विषय -II	1	4	2	मूल विषय-II	1	4	2
अतिरिक्त- बहुविषयक/ अंतःविषय	बहुविषयक-I/ अंतः विषयक-III	1	2	2	बहुविषयक -II/ अंतः विषयक -IV	1	2	2
एसईसी	विषय कौशल -II	1	2	-	विषय कौशल -II	1	2	-
मूल्य संवर्धन पाठ्यक्रम (वीएसी)	भारतीय ज्ञान प्रणाली (आईकेएस) या अतिरिक्त बहुविषयक कौशल पाठ्यक्रम (एएमएससी)++	1	2	भारतीय ज्ञान प्रणाली (आईकेएस) या अतिरिक्त बहुविषयक कौशल पाठ्यक्रम (एएमएससी)++	भारतीय ज्ञान प्रणाली (आईकेएस) या अतिरिक्त बहुविषयक कौशल पाठ्यक्रम (एएमएससी)++	1	2	-
कुल		5	14	6		5	14	6

++ विद्यार्थी को तीसरे एवं चौथे सेमेस्टर में मूल्य संवर्धन पाठ्यक्रम (वीएसी) अर्थात् भारतीय ज्ञान प्रणाली या अतिरिक्त बहु-विषयक कौशल पाठ्यक्रम (एएमएससी) दोनों का अध्ययन करना होगा, लेकिन उसके पास एक सेमेस्टर में एक पाठ्यक्रम एवं दूसरे सेमेस्टर में किसी का भी अध्ययन करने का विकल्प होगा। यदि वह तीसरे सेमेस्टर में आई.के.एस. का चुनाव करता है तो वह चौथे सेमेस्टर में ए.एम.एस.सी. का चयन करेगा और यदि वह तीसरे सेमेस्टर में ए.एम. एस.सी. का चुनाव करता है तो वह चौथे सेमेस्टर में आई.के.एस. का चयन करेगा।

सफलतापूर्वक दो वर्ष (अर्थात् न्यूनतम आवश्यक 80 क्रेडिट प्राप्त करने) के बाद बाहर निकलने पर विद्यार्थी को संबंधित क्षेत्र / अनुशासन / विषय में दो वर्षों का "स्नातक डिप्लोमा" प्रदान किया जाएगा।

पाठ्यक्रम के प्रकार	सेमेस्टर -V				सेमेस्टर -VI			
	विषय/ शीर्षक	पेपर संख्या	क्रेडिट		विषय/ शीर्षक	पेपर संख्या	क्रेडिट	
			T	P			T	P
मूल विषय (दो)	मूल विषय-I	1	4	2	मूल विषय -I	1	4	2
	मूल विषय-II	1	4	2	मूल विषय -II	1	4	2
फील्ड विजिट / व्यावसायिक पाठ्यक्रम	विषय-I	1	2	2	विषय -II	1	2	2
मूल्य संवर्धन पाठ्यक्रम (वीएसी)	संस्कृति, परंपराएं और नैतिक मूल्य	1	2	-	संचार कौशल	1	2	-
भाषा आधारित पाठ्यक्रम	भारतीय, आधुनिक, क्षेत्रीय भाषा -I	1	2	-	भारतीय, आधुनिक, क्षेत्रीय भाषा -II	1	2	-
कुल		5	14	6		5	14	6

तीन वर्षों को सफलतापूर्वक पूरा करने के बाद बाहर निकलने वाले विद्यार्थी को (अर्थात्, एस.एस.डी. पाठ्यक्रम के तहत अतिरिक्त 2 क्रेडिट प्राप्त करने के साथ-साथ न्यूनतम आवश्यक 120 क्रेडिट प्राप्त करना) को संबंधित क्षेत्र / अनुशासन / विषय में तीन वर्षों की "स्नातक डिग्री" प्रदान की जाएगी।

### चौथा वर्ष- (अनुसंधान (रिसर्च) सहित स्नातक)

प्रवेश हेतु आवश्यक शर्तें	एस.एस.डी. के तहत 3 वर्षों की स्नातक डिग्री (120 क्रेडिट) और 2 अतिरिक्त क्रेडिट की आवश्यकताओं को पूरा करने के बाद, 7.5 के न्यूनतम सीजीपीए को पूरा करने वाले उम्मीदवारों को स्नातक कार्यक्रम के चौथे वर्ष में चार वर्षों की स्नातक डिग्री(अनुसंधान/रिसर्च) के लिए अध्ययन जारी रखने की अनुमति दी जाएगी।							
पाठ्यक्रम के प्रकार	सेमेस्टर -VII				सेमेस्टर -VIII			
	विषय/ शीर्षक	पेपर संख्या	क्रेडिट		विषय/ शीर्षक	पेपर संख्या	क्रेडिट	
			T	P			T	P
मूल विषय (एक)	मूल -I	1	2	2	मूल -I	1	2	2
	मूल -II	1	2	2	मूल -II	1	2	2
	मूल वैकल्पिक -I	1	2	2	मूल वैकल्पिक -I	1	2	2
मूल पाठ्यक्रम (अनुसंधान आधारित)	अनुसंधान क्रियाविधि	1	6		प्रकरण	1	6	
	अनुसंधान लेखन एवं नैतिकता	1	2		अनुसंधान प्रस्तुति कौशल (मौखिक)	1	2	
कुल		5	14	6		5	14	6

सफलतापूर्वक चार वर्ष पूरे करने के बाद बाहर निकलने पर विद्यार्थी (अर्थात्, एस.एस.डी. पाठ्यक्रम के तहत अतिरिक्त 2 क्रेडिट प्राप्त करने के साथ-साथ न्यूनतम आवश्यक 160 क्रेडिट प्राप्त करना) संबंधित क्षेत्र / अनुशासन / विषय में "अनुसंधान के साथ चार वर्षों की स्नातक डिग्री" प्रदान की जाएगी।

## चौथा वर्ष - (ऑनर्स सहित स्नातक)

प्रवेश हेतु आवश्यक शर्तें	(एस.एस.डी. के तहत 3 वर्षों की स्नातक डिग्री (120 क्रेडिट) एवं 2 अतिरिक्त क्रेडिट की आवश्यकताओं को पूरा करने के बाद, 7.5 के न्यूनतम सीजीपीए को पूरा करने वाले उम्मीदवारों को स्नातक कार्यक्रम के चौथे वर्ष में चार वर्षों की स्नातक डिग्री (ऑनर्स) के लिए अध्ययन जारी रखने की अनुमति दी जाएगी।							
पाठ्यक्रम/विषय का प्रकार	सेमेस्टर -VII				सेमेस्टर -VIII			
	विषय/ शीर्षक	पेपर संख्या	क्रेडिट		विषय/ शीर्षक	पेपर संख्या	क्रेडिट	
			T	P			T	P
मूल मुख्य विषय (एक)	मूल -I	1	2	2	मूल -I	1	2	2
	मूल -II	1	2	2	मूल -II	1	2	2
	मूल वैकल्पिक-I	1	2	2	मूल वैकल्पिक -I	1	2	2
मूल (अनुसंधान आधारित)	बुनियादी अनुसंधान पद्धति-I	1	2		बुनियादी अनुसंधान प्रणाली -II	1	2	
मूल गौण विषय (एक)	मूल -I	1	2	1	मूल -I	1	2	1
	मूल वैकल्पिक -I	1	2	1	मूल वैकल्पिक -I	1	2	1
कुल		5	12	8		5	12	8
सफलतापूर्वक चार वर्षों को पूरे करने के बाद बाहर निकलने पर विद्यार्थी (अर्थात, एसएसडी पाठ्यक्रम के तहत अतिरिक्त 2 क्रेडिट प्राप्त करने के साथ-साथ न्यूनतम आवश्यक 160 क्रेडिट प्राप्त करना) को संबंधित क्षेत्र / अनुशासन / विषय में "चार वर्षों की स्नातक डिग्री (ऑनर्स)" से सम्मानित किया जाएगा।								

नोट: विभिन्न विद्यालयों द्वारा अपनी विशिष्ट आवश्यकताओं के आधार पर कौशल/व्यावसायिक/प्रशिक्षण/ पाठ्येतर पाठ्यक्रमों के पैटर्न में आवश्यक परिवर्तन किए जा सकते हैं।

<b>स्वयं एवं सामाजिक विकास (एस.एस.डी.) पाठ्यक्रम कार्य</b>	<p>यह स्वयं एवं सामाजिक विकास पाठ्यक्रम कार्य सभी विद्यार्थियों के लिए अनिवार्य होगा तथा विद्यार्थी के पास स्नातक पाठ्यक्रम के आठ सेमेस्टर (I से VIII सेमेस्टर) में से किसी एक में निम्नलिखित पाठ्यक्रम कार्य के किन्हीं दो रूपों को पूरा करने का विकल्प होगा:</p> <p>(1) समुदाय संपर्क और सेवा</p> <p>(2) पाठ्येतर गतिविधियाँ</p> <p>दोनों पाठ्यक्रम कार्य में 2 (दो क्रेडिट) होंगे</p> <p><b>समुदाय संपर्क और सेवा</b> - समुदाय संपर्क के तहत किसी भी सेमेस्टर (I से IV) के भीतर कम से कम 30 घंटे की सामुदायिक सेवा की आवश्यकता होगी। पाठ्यक्रम सामुदायिक जुड़ाव, स्वच्छ भारत, एक भारत श्रेष्ठ भारत, एनएसएस आदि पर आधारित होंगे। यह इस पाठ्यक्रम के तहत समर्पित घंटों की संख्या पर आधारित होगा। संबंधित विभाग सीसीएस के लिए न्यूनतम घंटों की पूर्ति का सत्यापन करेगा।</p> <p><b>पाठ्येतर गतिविधियाँ:</b> इस पाठ्यक्रम कार्य के लिए विश्वविद्यालय द्वारा निर्धारित गतिविधियों में विद्यार्थियों की सहभागिता की आवश्यकता होती है जैसे (1) अंतर विद्यालयी गतिविधियों/राज्य स्तरीय गतिविधियों/राष्ट्रीय स्तर की गतिविधियों में संस्थान की सहभागिता/प्रतिनिधित्व। विश्वविद्यालय द्वारा गठित एक समिति पाठ्यक्रम के लिए क्रेडिट प्रदान करने के लिए गतिविधियों में विद्यार्थी की सहभागिता का सत्यापन करेगी।</p>
--	---

विद्यार्थी को सफलतापूर्वक 4 वर्षीय यू.जी. प्रोग्राम डिग्री में आवश्यक क्रेडिट प्राप्त करने के साथ-साथ (160 क्रेडिट- 4 साल के कार्यक्रम के लिए) एसएसडी के तहत अतिरिक्त 2 क्रेडिट सुरक्षित करने होंगे।

विद्यार्थी को सफलतापूर्वक 3 वर्षीय यू.जी. कार्यक्रम की डिग्री में (यदि वह 3 वर्षीय यू.जी. पाठ्यक्रम को पूरा करने के बाद बाहर निकलने का विकल्प चुनता है) आवश्यक क्रेडिट प्राप्त करने के साथ (120 क्रेडिट- 3 साल के कार्यक्रम के लिए) एस.एस.डी. के तहत समान 2 क्रेडिट प्राप्त करने होंगे।

## क्रेडिट वितरण सहित पाठ्यक्रम संरचना

(निम्नलिखित संकायों और विभागों के लिए\*\*) )

पाठ्यक्रम/विषय का प्रकार	सेमेस्टर-I			सेमेस्टर-II		
	विषय/ शीर्षक	पेपर संख्या	क्रेडिट	विषय/ शीर्षक	पेपर संख्या	क्रेडिट
मूल विषय (दो)	मूल विषय-I	1	6	मूल विषय-I	1	6
	मूल विषय -II	1	6	मूल विषय-II	1	6
अतिरिक्त-बहुविषयक/अंतःविषय	एमडी-I/आईडी-I	1	4	एमडी- II/आईडी-II	1	4
एसईसी	विषय कौशल -I	1	2	विषय कौशल -I	1	2
मूल्य संवर्धन पाठ्यक्रम (वीएसी)	जीवन कौशल एवं व्यक्तित्व विकास	1	2	पर्यावरण को समझना एवं उससे जुड़ना	1	2
कुल		5	20		5	20

प्रथम वर्ष सफलतापूर्वक पूरा करने के बाद बाहर निकलने पर विद्यार्थी (अर्थात्, न्यूनतम आवश्यक 40 क्रेडिट प्राप्त करना) को संबंधित क्षेत्र / अनुशासन / विषय में एक वर्ष का "त्नातक प्रमाणपत्र" से सम्मानित किया जाएगा।

**\*\*नोट:** निम्नलिखित संकायों/विभागों के विद्यार्थी पहले सेमेस्टर में "जीवन कौशल एवं व्यक्तित्व विकास" और दूसरे सेमेस्टर में "पर्यावरण को समझना एवं उससे जुड़ना" का अध्ययन करेंगे।

- (1) अर्थशास्त्र, समाजशास्त्र, इतिहास, राजनीति विज्ञान, दर्शनशास्त्र, मनोविज्ञान
- (2) वाणिज्य स्कूल
- (3) यौगिक विज्ञान
- (4) कला, संचार और भाषा स्कूल
- (5) विधि स्कूल
- (6) प्रबंधन स्कूल
- (7) रक्षा, सामरिक एवं भू-राजनीतिक अध्ययन और भूगोल

पाठ्यक्रम का प्रकार	सेमेस्टर-III			सेमेस्टर-IV		
	विषय/ शीर्षक	पेपर संख्या	क्रेडिट	विषय/ शीर्षक	पेपर संख्या	क्रेडिट
मूल विषय (दो)	मूल विषय-I	1	6	मूल विषय -I	1	6
	मूल विषय -II	1	6	मूल विषय -II	1	6

अतिरिक्त-बहुविषयक/अंतःविषय	एमडी-I/आईडी-III	1	4	एमडी- II/आईडी-IV	1	4
एसईसी	विषय का कौशल-II	1	2	विषय का कौशल -II	1	2
मूल्य संवर्धन पाठ्यक्रम (वीएसी)	भारतीय ज्ञान प्रणाली (आईकेएस) या अतिरिक्त बहु-विषयक कौशल पाठ्यक्रम (ए.एम.एस.सी.)**	1	2	भारतीय ज्ञान प्रणाली (आईकेएस) या अतिरिक्त बहु-विषयक कौशल पाठ्यक्रम (ए.एम.एस.सी.)**	1	2
कुल		5	20		5	20

\*\* विद्यार्थी को तीसरे एवं चौथे सेमेस्टर में मूल्य संवर्धन पाठ्यक्रम अर्थात् भारतीय ज्ञान प्रणाली या अतिरिक्त बहु-विषयक कौशल पाठ्यक्रम (ए.एम.एस.सी.) दोनों का अध्ययन करना होगा, लेकिन उसके पास एक सेमेस्टर में एक पाठ्यक्रम और दूसरे सेमेस्टर में दूसरे के अध्ययन का विकल्प होगा। यदि वह तीसरे सेमेस्टर में आई.के.एस. का चुनाव करता है तो वह चौथे सेमेस्टर में ए.एम.एस.सी. का चयन करेगा और यदि वह तीसरे सेमेस्टर में एएमएससी का चुनाव करता है तो वह चौथे सेमेस्टर में आई.के.एस का चयन करेगा।

विद्यार्थी को सफलतापूर्वक दो वर्ष (अर्थात् न्यूनतम आवश्यक 80 क्रेडिट प्राप्त करने) के बाद बाहर निकलने पर संबंधित क्षेत्र / अनुशासन / विषय में दो वर्षों का "स्नातक डिप्लोमा" प्रदान किया जाएगा।

पाठ्यक्रम का प्रकार	सेमेस्टर -V			सेमेस्टर-VI		
	विषय/शीर्षक	पेपर संख्या	क्रेडिट	विषय/शीर्षक	पेपर संख्या	क्रेडिट
मूल विषय (दो)	मूल विषय-I	1	6	मूल विषय -I	1	6
	मूल विषय-II	1	6	मूल विषय -II	1	6
फील्ड विजिट/व्यावसायिक पाठ्यक्रम	विषय-I	1	4	विषय -II	1	4
मूल्य संवर्धन पाठ्यक्रम (वीएसी)	संस्कृति, परंपराएं और नैतिक मूल्य	1	2	संचार कौशल	1	2
भाषा आधारित पाठ्यक्रम	भारतीय, आधुनिक, क्षेत्रीय भाषा -I	1	2	भारतीय, आधुनिक, क्षेत्रीय भाषा -II	1	2
कुल		5	20		5	20

तीन वर्षों को सफलतापूर्वक पूरा करने के बाद बाहर निकलने वाले विद्यार्थी (अर्थात्, एसएसडी पाठ्यक्रम कार्य के तहत अतिरिक्त 2 क्रेडिट प्राप्त करने के साथ-साथ न्यूनतम आवश्यक 120 क्रेडिट प्राप्त करना) को संबंधित क्षेत्र / अनुशासन / विषय में तीन वर्षों की "स्नातक डिग्री" से सम्मानित किया जाएगा।

### चौथा वर्ष - (यू.जी. अनुसंधान सहित)

प्रवेश हेतु आवश्यक शर्तें	एसएसडी के तहत 3 वर्षीय स्नातक डिग्री (120 क्रेडिट) और 2 अतिरिक्त क्रेडिट की आवश्यकताओं को पूरा करने के बाद, 7.5 के न्यूनतम सीजीपीए को पूरा करने वाले उम्मीदवारों को स्नातक कार्यक्रम के चौथे वर्ष में चार वर्षीय स्नातक डिग्री(रिसर्च) के लिए अध्ययन जारी रखने की अनुमति दी जाएगी।
---------------------------	--



पाठ्यक्रम का प्रकार	सेमेस्टर-VII			सेमेस्टर-VIII		
	विषय/शीर्षक	पेपर संख्या	क्रेडिट	विषय/शीर्षक	पेपर संख्या	क्रेडिट
मूल विषय (एक)	मूल -I	1	4	मूल-I	1	4
	मूल-II	1	4	मूल-II	1	4
	मूल वैकल्पिक-I	1	4	मूल वैकल्पिक-I	1	4
मूल पाठ्यक्रम (अनुसंधान आधारित)	अनुसंधान क्रियाविधि	1	6	प्रकरण	1	6
	अनुसंधान लेखन और नैतिकता	1	2	अनुसंधान प्रस्तुति कौशल (मौखिक)	1	2
कुल		5	20		5	20

सफलतापूर्वक चार वर्षों को पूरा करने के बाद बाहर निकलने पर विद्यार्थी (अर्थात्, एसएसडी पाठ्यक्रम के तहत अतिरिक्त 2 क्रेडिट प्राप्त करने के साथ-साथ न्यूनतम आवश्यक 160 क्रेडिट प्राप्त करना) को संबंधित क्षेत्र / अनुशासन / विषय में "चार वर्षों की स्नातक डिग्री (ऑनर्स)" से सम्मानित किया जाएगा।

### चौथा वर्ष - (यू.जी. आनर्स के साथ)

प्रवेश हेतु आवश्यक शर्तें	एसएसडी के तहत 3 वर्षीय स्नातक डिग्री (120 क्रेडिट) और 2 अतिरिक्त क्रेडिट की आवश्यकताओं को पूरा करने के बाद, 7.5 के न्यूनतम सीजीपीए को पूरा करने वाले उम्मीदवारों को स्नातक कार्यक्रम के चौथे वर्ष में चार वर्षीय स्नातक डिग्री(ऑनर्स) हो जाएगी के लिए अध्ययन जारी रखने की अनुमति दी जाएगी।					
पाठ्यक्रम का प्रकार	सेमेस्टर-VII			सेमेस्टर -VIII		
	विषय/शीर्षक	पेपर संख्या	क्रेडिट	विषय/शीर्षक	पेपर संख्या	क्रेडिट
मूल मुख्य विषय (एक)	मूल -I	1	4	मूल -I	1	4
	मूल -II	1	4	मूल -II	1	4
	मूल वैकल्पिक -I	1	4	मूल वैकल्पिक -I	1	4
मूल (अनुसंधान आधारित)	बुनियादी अनुसंधान पद्धति -I	1	2	बुनियादी अनुसंधान पद्धति -II	1	2
मूल गौण विषय (एक)	मूल -I	1	3	मूल -I	1	3
	मूल वैकल्पिक -I	1	3	मूल वैकल्पिक -I	1	3
कुल		5	20		5	20

सफलतापूर्वक चार वर्षों को पूरा करने के बाद बाहर निकलने पर विद्यार्थी को (अर्थात्, एसएसडी पाठ्यक्रम के तहत अतिरिक्त 2 क्रेडिट प्राप्त करने के साथ-साथ न्यूनतम आवश्यक 160 क्रेडिट प्राप्त करना) संबंधित क्षेत्र / अनुशासन / विषय में "चार वर्षों की स्नातक डिग्री (ऑनर्स)" प्रदान की जाएगी।

**सामान्य वैकल्पिक/बहुविषयक पाठ्यक्रम:** विद्यार्थी आवश्यक या अतिरिक्त क्रेडिट अर्जित करने के लिए विश्वविद्यालय या एमओओसी पाठ्यक्रम द्वारा डिजाइन किए गए किसी अन्य सामान्य वैकल्पिक / बहु-विषयक पाठ्यक्रम का विकल्प चुन सकते हैं।

<p>स्वयं और सामाजिक विकास (एसएसडी) पाठ्यक्रम कार्य</p>	<p>यह स्वयं एवं सामाजिक विकास पाठ्यक्रम कार्य सभी विद्यार्थियों के लिए अनिवार्य होगा तथा विद्यार्थी के पास यू.जी. प्रोग्राम के आठ सेमेस्टर (I से VIII सेमेस्टर) में से किसी एक में निम्नलिखित पाठ्यक्रम कार्य के किन्हीं दो रूपों को पूरा करने का विकल्प होगा:</p> <p><b>(1) समुदाय संपर्क और सेवा</b>  <b>(2) पाठ्येतर गतिविधियाँ</b></p> <p>दोनों पाठ्यक्रम कार्य में 2 (दो क्रेडिट) होंगे। विद्यार्थी उपरोक्त 2 पाठ्यक्रम कार्य में से किसी एक का चयन कर सकता है।</p> <p><b>समुदाय संपर्क और सेवा</b> - समुदाय संपर्क के तहत किसी भी सेमेस्टर (I से IV) के भीतर कम से कम 30 घंटे की सामुदायिक सेवा की आवश्यकता होगी। पाठ्यक्रम सामुदायिक जुड़ाव, स्वच्छ भारत, एक भारत श्रेष्ठ भारत, एनएसएस आदि पर आधारित होंगे। यह इस पाठ्यक्रम के तहत समर्पित घंटों की संख्या पर आधारित होगा। संबंधित विभाग सीसीएस के लिए न्यूनतम घंटों की पूर्ति का सत्यापन करेगा।</p> <p><b>पाठ्येतर गतिविधियाँ:</b> इस पाठ्यक्रम कार्य के लिए विश्वविद्यालय द्वारा निर्धारित गतिविधियों में विद्यार्थियों की सहभागिता की आवश्यकता होती है जैसे (1) अंतर महाविद्यालयी गतिविधियों/राज्य स्तरीय गतिविधियों/राष्ट्रीय स्तर की गतिविधियों में संस्थान की सहभागिता/प्रतिनिधित्व। विश्वविद्यालय द्वारा गठित एक समिति पाठ्यक्रम के लिए क्रेडिट प्रदान करने के लिए गतिविधियों में विद्यार्थी की सहभागिता का सत्यापन करेगी।</p>
<p><b>आवश्यक क्रेडिट (चार वर्षीय स्तानक कार्यक्रम हेतु 160 क्रेडिट्स) सुरक्षित करने के साथ-साथ 4 वर्षीय स्नातक कार्यक्रम की उपाधि को सफलतापूर्वक पूरा करने वाले विद्यार्थी को एस.एस.डी. के तहत अतिरिक्त 2 क्रेडिट सुरक्षित करने होंगे।</b>  <b>आवश्यक क्रेडिट (3 वर्षीय पूर्वस्तानक कार्यक्रम हेतु 120 क्रेडिट्स) सुरक्षित करने के साथ-साथ 3 वर्षीय स्नातक कार्यक्रम की उपाधि (यदि 3 वर्षीय स्नातक पाठ्यक्रम को पूरा करने के बाद बाहर निकलने का विकल्प चुना है) को सफलतापूर्वक पूरा करने वाले विद्यार्थी को एसएसडी के तहत उसी प्रकार 2 क्रेडिट सुरक्षित करने होंगे।</b></p>	

**\*सामान्य वैकल्पिक/बहुविषयक पाठ्यक्रम:** विद्यार्थी आवश्यक या अतिरिक्त क्रेडिट अर्जित करने हेतु विश्वविद्यालय या एमओओसी पाठ्यक्रम द्वारा डिजाइन किए गए किसी अन्य सामान्य वैकल्पिक/बहु-विषयक पाठ्यक्रम का विकल्प चुन सकते हैं।

**\*\* अतिरिक्त बहु-विषयक कौशल (ए.एम.एस.सी.) पाठ्यक्रमों की सूची**

निम्नलिखित पाठ्यक्रम विश्वविद्यालय द्वारा चार वर्षीय स्नातक कार्यक्रम के अन्तर्गत एम.एस.सी. संबंधित उपलब्ध कराये जाएंगे। भविष्य में विश्वविद्यालय निम्नलिखित पाठ्यक्रमों के साथ एएमएससी के तहत नए पाठ्यक्रम जोड़ सकता है:

1. नर्सरी प्रशिक्षण पाठ्यक्रम
2. बुनियादी योग अभ्यास
3. शारीरिक शिक्षा/खेल प्रबंधन
4. लोक और संस्कृति
5. भारतीय पारंपरिक संगीत
6. टूर एंड ट्रेवल ऑपरेटर

### भाषा प्रयोगशाला - प्रमाणपत्र पाठ्यक्रम

मानव समुदाय प्रौद्योगिकी संचालित शिक्षा, अनुसंधान, नौकरियों और व्यवसायों की ओर बढ़ रहा है तथा हाल की कोविड महामारी ने हमें इस बात की एक झलक दिखा दी है कि कैसे दैनिक जीवन एवं राष्ट्र को संचालित करने हेतु प्रौद्योगिकी अपरिहार्य है। इसके साथ ही, शिक्षा की गुणवत्ता एवं पहुंच को बढ़ाने के लिए नई राष्ट्रीय शिक्षा नीति द्वारा प्रौद्योगिकी के उपयोग पर जोर दिया गया है। भारत के बहुभाषी ढांचे को स्थानीय भाषाओं एवं मातृभाषाओं के साथ एकीकरण के माध्यम से स्थानीयकृत प्रौद्योगिकी के लाभों की पहुंच बढ़ाने हेतु विशिष्ट प्रयासों की आवश्यकता होगी। विश्वविद्यालय द्वारा भाषा प्रयोगशाला की स्थापना विद्यार्थियों, शोधकर्ताओं एवं समुदायों को बड़े पैमाने पर लाभान्वित करने के लिए प्रौद्योगिकी के साथ भाषा शिक्षण एवं अनुसंधान को एकीकृत करने का एक दृष्टिकोण है। इस दिशा में विश्वविद्यालय द्वारा शैक्षणिक वर्ष 2022-2023 में निम्नलिखित प्रमाणपत्र पाठ्यक्रम उपलब्ध कराए जाएंगे।

क्र.सं	प्रमाणपत्र पाठ्यक्रम	विद्यार्थियों का लक्षित समूह	अवधि	उपलब्ध सीटों की संख्या	समय	शुल्क संरचना
1	जर्मन भाषा में सर्टिफिकेट कोर्स (प्रमाणपत्र पाठ्यक्रम)	जर्मन भाषा सीखने में रुचि रखने वाले विश्वविद्यालय के सभी प्रामाणिक विद्यार्थीगण	3 माह	30	संध्या कक्षाएं	रु. 1000
2	अंग्रेजी भाषा प्रवीणता में सर्टिफिकेट कोर्स	विश्वविद्यालय के सभी प्रामाणिक विद्यार्थीगण	3 माह	30	संध्या कक्षाएं	रु. 500
5	अंग्रेजी भाषा प्रवीणता में सर्टिफिकेट क्रैश कोर्स	अंग्रेजी भाषा में संचार का सम्मान करने में रुचि रखने वाले स्कूल अध्यापक	1 सप्ताह	30	संध्या कक्षाएं	रु. 2000
6	विश्वविद्यालय के गैर-शिक्षण कर्मचारियों हेतु अंग्रेजी भाषा प्रवीणता में सर्टिफिकेट कोर्स	विश्वविद्यालय के गैर-शिक्षण कार्मिक	3 माह	30	संध्या कक्षाएं	रु. 500

### **समुदाय हेतु अल्पावधि कौशल पाठ्यक्रम (एसटीएससी)**

विश्वविद्यालय द्वारा निम्नलिखित अल्पावधि कौशल पाठ्यक्रम (एसटीएससी) उपलब्ध कराया जाएगा, जो स्थानीय समुदाय, संकाय/कॉलेज से निर्गम(छोड़ चुके हैं), कॉलेज की शिक्षा नहीं है तथा अन्य उम्मीदवारों हेतु खुला होगा। ये पाठ्यक्रम चार वर्षों के पूर्वस्नातक प्रोग्राम कर रहे विद्यार्थियों हेतु नहीं होंगे।

1. नर्सरी प्रशिक्षण पाठ्यक्रम
2. बुनियादी योग अभ्यास
3. शारीरिक शिक्षा/खेल प्रबंधन
4. लोक और संस्कृति
5. भारतीय पारंपरिक संगीत
6. टूर एंड ट्रेवल ऑपरेटर

ऐसे पाठ्यक्रमों की संरचना इस प्रकार होगी:

**सीटें :** जैसा कि प्रत्येक एसटीएस पाठ्यक्रम के तहत महिला उम्मीदवारों हेतु विशिष्ट आरक्षण एवं प्राथमिकता के साथ चिह्नित किया गया है।

**अवधि :** इन पाठ्यक्रमों के लिए 1 महीने कोई शुल्क नहीं होगा जो समुदाय को जोड़ने एवं प्रशिक्षित करने हेतु प्रदान किए जाते हैं।

**अधिसूचना:** पाठ्यक्रम 2022-23 सत्र से शुरू होगा। (ये पाठ्यक्रम प्रत्येक विश्वविद्यालय द्वारा उपलब्ध कराये जाएंगे तथा उसी की अधिसूचना वेबसाइट और विश्वविद्यालय स्थानीय जागरूकता कार्यक्रमों के माध्यम से प्रसारित की जाएगी।)

### **हेमवती नन्दन बहुगुणा गढ़वाल विश्वविद्यालय (एक केंद्रीय विश्वविद्यालय) की एनईपी रूपरेखा समिति**

प्रो ए के डोबरियाल -	अध्यक्ष
प्रो सी एम शर्मा -	सदस्य
प्रो. पी. नौटियाल -	सदस्य
प्रो एम सी नौटियाल -	सदस्य
प्रो आर सी सुंदरियाल -	सदस्य
डॉ. प्रशांत कंडारी -	सदस्य सचिव

## संयुक्त विश्वविद्यालय प्रवेश परीक्षा (सी.यू.इ.टी.) - 2022

### स्नातक विषय सूची कार्यक्रम

क्र.सं.	डिग्री	कार्यक्रम/उपलब्ध पाठ्यक्रम	कॉलम सी . में उपलब्ध कराये गए कार्यक्रमों के लिए कार्यक्षेत्र/ सामान्य वैकल्पिक भाषा	कार्यक्रम हेतु पात्रता (विश्वविद्यालय के अनुसार)
1	बी.एससी.	बी.एससी. (आनर्स) वानिकी	भौतिकी, रसायन विज्ञान और गणित या भौतिकी, रसायन विज्ञान और जीव विज्ञान या भौतिकी, रसायन विज्ञान और कृषि	बी.एससी. में प्रवेश हेतु वानिकी (4 वर्षीय पाठ्यक्रम) अभ्यर्थी को किसी भी मान्यता प्राप्त बोर्ड/ विश्वविद्यालय से इंटरमीडिएट (10+2) परीक्षा या उसके समकक्ष गणित/जीव विज्ञान/कृषि समूह के साथ न्यूनतम 45% अंकों के साथ उत्तीर्ण होना चाहिए तथा भारत सरकार/विश्वविद्यालय नियमानुसार आरक्षित वर्ग के अभ्यर्थियों के लिए अंकों में छूट दिया जाएगा।
2	बी.एससी.	बी.एससी. (आनर्स) बागवानी	भौतिकी, रसायन विज्ञान और गणित या भौतिकी, रसायन विज्ञान और जीव विज्ञान या भौतिकी, रसायन विज्ञान और कृषि	बी.एस.सी में प्रवेश हेतु बागवानी (4 वर्षीय पाठ्यक्रम) एक अभ्यर्थी को किसी भी मान्यता प्राप्त बोर्ड / विश्वविद्यालय से इंटरमीडिएट (10+2) परीक्षा या उसके समकक्ष गणित / जीव विज्ञान / कृषि समूह के साथ न्यूनतम 45% अंकों के साथ उत्तीर्ण होना चाहिए और आरक्षित वर्ग के अभ्यर्थियों हेतु अंकों में भारत सरकार/ विश्वविद्यालय के नियमानुसार छूट दी जाएगी।
3	बी.एससी.	गणित समूह	भौतिकी, गणित और रसायन विज्ञान	अभ्यर्थी को सामान्य वर्ग हेतु न्यूनतम 45% (गणित, भौतिकी और रसायन विज्ञान) अंकों या समकक्ष ग्रेड के साथ 10+2 या उसके समकक्ष उत्तीर्ण होना चाहिए और आरक्षित वर्ग के अभ्यर्थियों हेतु अंकों में भारत सरकार/ विश्वविद्यालय के नियमानुसार छूट दी जाएगी।
4	बी.एससी.	जीव विज्ञान समूह	रसायन विज्ञान, जीव विज्ञान और भौतिकी	अभ्यर्थी को सामान्य वर्ग के लिए न्यूनतम 45% रसायन विज्ञान, जीव विज्ञान) अंकों या उसके समकक्ष ग्रेड के साथ 10+2 या समकक्ष उत्तीर्ण होना चाहिए और आरक्षित वर्ग के अभ्यर्थियों हेतु अंकों में भारत सरकार/विश्वविद्यालय के नियमानुसार छूट दी जाएगी।
5	बी.फार्म.	फार्मास्युटिकल साइंस	भौतिकी, रसायन विज्ञान और गणित या भौतिकी, रसायन विज्ञान और जीव विज्ञान	<b>प्रत्यक्ष प्रवेश – बी. फार्म प्रथम सेमेस्टर हेतु –</b> बी. फार्मा पाठ्यक्रम विनियम, 2014 के अनुसार (सं. 14-154/2010- पीसीआई) i. अभ्यर्थी को संबंधित राज्य/केंद्र सरकार के अधिकारियों द्वारा आयोजित 10+2 परीक्षा उत्तीर्ण करनी होगी, जो कि भारतीय विश्वविद्यालयों के संघ द्वारा 10+2 परीक्षा के समकक्ष मान्यता प्राप्त है, जिसमें अंग्रेजी एक विषय के रूप में एवं भौतिकी रसायन विज्ञान, गणित /जीव विज्ञान वैकल्पिक विषयों के रूप में अलग से होना चाहिए। गैर-औपचारिक एवं गैर-कक्षा कक्ष आधारित स्कूली शिक्षा जैसे राष्ट्रीय मुक्त विद्यालयी शिक्षा संस्थान, राज्यों के मुक्त विद्यालय प्रणाली आदि से 10+2 योग्यता रखने वाले विद्यार्थी बी.फार्म. पाठ्यक्रम में प्रवेश हेतु पात्र नहीं होंगे। ii. उपरोक्त किसी भी परीक्षा के समकक्ष भारतीय फार्मसी परिषद द्वारा अनुमोदित कोई



				अन्य योग्यता। बशर्ते कि विद्यार्थी को पाठ्यक्रम में प्रवेश के वर्ष के 31 दिसंबर को या उससे पहले 17 वर्ष की आयु पूरी होनी चाहिए।
6	बी.कॉम.	वाणिज्य	लेखा, व्यवसाय अध्ययन और अर्थशास्त्र	अभ्यर्थी को सामान्य वर्ग हेतु कुल मिलाकर न्यूनतम 40% अंकों या उसके समकक्ष ग्रेड के साथ 10+2 या समकक्ष उत्तीर्ण होना चाहिए तथा आरक्षित वर्ग के अभ्यर्थियों के लिए अंकों में छूट भारत सरकार / विश्वविद्यालय के नियमानुसार दी जाएगी।
7	बी.एससी.	प्राकृतिक चिकित्सा और योग	सामान्य परीक्षण	अभ्यर्थी को सामान्य वर्ग हेतु न्यूनतम 45% अंकों या समकक्ष ग्रेड के साथ 10+2 या समकक्ष उत्तीर्ण होना चाहिए और आरक्षित वर्ग के अभ्यर्थियों के लिए अंकों में छूट भारत सरकार / विश्वविद्यालय के नियमानुसार दी जाएगी।
8	बी. टेक (सीएसई) बी. टेक (ईसीई) बी. टेक (ईआईई) बी. टेक (एमई) बी. टेक (आई टी)	कंप्यूटर विज्ञान एवं अभियांत्रिकी इलेक्ट्रॉनिक और संचार अभियांत्रिकी विद्युतीय और इंस्ट्रुमेंटेशन इंजीनियरिंग यांत्रिक अभियांत्रिकी सूचना प्रौद्योगिकी	भौतिकी, गणित और रसायन विज्ञान	<b>प्रत्यक्ष प्रवेश-</b> बी.टेक. प्रथम सेमेस्टर हेतु: अभ्यर्थी को किसी भी मान्यता प्राप्त बोर्ड / विश्वविद्यालय से भौतिकी और गणित के साथ रसायन विज्ञान के साथ अनिवार्य विषय के रूप में 10+2 परीक्षा उत्तीर्ण करनी होगी। उपरोक्त विषयों में एक साथ कम से कम 45% (आरक्षित वर्ग से संबंधित अभ्यर्थी के मामले में 40%) अंक प्राप्त करना होगा। हेमवती नन्दन बहुगुणा गढ़वाल विश्वविद्यालय में बी.टेक. प्रथम (सभी शाखाओं) में प्रवेश पाने के इच्छुक अभ्यर्थियों को सीयूईटी (यूजी) 2022 के लिए उपस्थित होना होगा। हेमवती नन्दन बहुगुणा गढ़वाल विश्वविद्यालय में प्रवेश के लिए उन्हें खंड II: रसायन विज्ञान, गणित, भौतिकी का विकल्प चुनना आवश्यक है। जो अभ्यर्थी खंड II रसायन विज्ञान, गणित, भौतिकी में उपस्थित नहीं होंगे, उन पर बी.टेक में प्रवेश के लिए विचार नहीं किया जाएगा। [मेरिट सूची तैयार करने के लिए मानदंड: सीयूईटी (यू.जी.)-2022 मेरिट सूची] <b>सीयूईटी (यू.जी.)-2022 मेरिट सूची समाप्त होने के बाद; जेईई मेन के स्कोर मेरिट के आधार पर रिक्त सीटों को विश्वविद्यालय स्तर की काउंसलिंग की मेरिट सूची से अभ्यर्थियों द्वारा भरा जा सकता है।</b>
9	बी. ए.	कला/भाषा/सामाजिक विज्ञान और मानविकी	सामान्य परीक्षण	अभ्यर्थी को सामान्य वर्ग के लिए कुल मिलाकर न्यूनतम 40% अंकों या समकक्ष ग्रेड के साथ 10 + 2 या समकक्ष उत्तीर्ण होना चाहिए और आरक्षित वर्ग के अभ्यर्थियों के लिए अंकों में छूट भारत सरकार / विश्वविद्यालय के नियमों के अनुसार दी जाएगी। संगीत और चित्रकला व चित्रकारी विषयों में प्रवेश के लिए उपस्थित होने वाले उम्मीदवारों को प्रवेश परीक्षा उत्तीर्ण करने के बाद संबंधित विभाग द्वारा आयोजित बुनियादी कौशल परीक्षा के लिए उपस्थित होना होगा। नोट- संगीत और चित्रकला व चित्रकारी विषय में प्रवेश अंतिम योग्यता के आधार पर दिया जाएगा जिसमें संबंधित विभाग द्वारा आयोजित कौशल परीक्षा में परीक्षण स्कोर और प्रदर्शन शामिल है।
10	बी.एच.एम.	होटल मैनेजमेंट/ होटल प्रबंधन	सामान्य परीक्षण	अभ्यर्थी को सामान्य वर्ग के लिए न्यूनतम 45% अंकों या समकक्ष ग्रेड के साथ 10+2 या समकक्ष उत्तीर्ण होना चाहिए तथा आरक्षित वर्ग के

				अभ्यर्थियों के लिए अंकों में छूट भारत सरकार/विश्वविद्यालय के नियमों के अनुसार दी जाएगी।
11	एम.एससी.	एकीकृत 5 वर्षीय एम.एससी. जैव प्रौद्योगिकी	रसायन विज्ञान, भौतिकी और गणित या रसायन विज्ञान, भौतिकी और जीव विज्ञान	10+2 विज्ञान (सीबीएसई, आईसीएसई या कोई समकक्ष बोर्ड) सामान्य वर्ग हेतु 60% अंक तथा अनुसूचित जाति / अनुसूचित जनजाति वर्ग हेतु 55% अंक)
12	बी.ए. (आनर्स)	पत्रकारिता और जनसंचार	सामान्य परीक्षण	किसी भी विषय में इंटरमीडिएट.
13	बी.ए.	लोक संगीत में डिप्लोमा	सामान्य परीक्षण	अभ्यर्थी को सामान्य वर्ग हेतु न्यूनतम 45% अंकों या उसके समकक्ष ग्रेड के साथ 10+2 या समकक्ष उत्तीर्ण होना चाहिए तथा आरक्षित वर्ग के अभ्यर्थियों के लिए अंकों में छूट भारत सरकार/ विश्वविद्यालय के नियमानुसार दी जाएगी। नोट- पाठ्यक्रम में प्रवेश अंतिम योग्यता के आधार पर दिया जाएगा जिसमें परीक्षण स्कोर और विभाग द्वारा आयोजित कौशल परीक्षा में प्रदर्शन शामिल है।
14	बी.ए.	लोक नृत्य में डिप्लोमा	सामान्य परीक्षण	अभ्यर्थी को सामान्य वर्ग के लिए न्यूनतम 45% अंकों या समकक्ष ग्रेड के साथ 10 + 2 या समकक्ष उत्तीर्ण होना चाहिए और आरक्षित वर्ग के अभ्यर्थियों के लिए अंकों में छूट भारत सरकार/विश्वविद्यालय के नियमानुसार दी जाएगी। नोट- पाठ्यक्रम में प्रवेश अंतिम योग्यता के आधार पर दिया जाएगा जिसमें परीक्षण स्कोर और विभाग द्वारा आयोजित कौशल परीक्षा में प्रदर्शन शामिल है।
15	बी.एससी.	सूचन प्रौद्योगिकी (केवल विश्वविद्यालय से संबद्ध कॉलेज)	सामान्य परीक्षण	अभ्यर्थी को सामान्य वर्ग हेतु न्यूनतम 45% अंकों या उसके समकक्ष ग्रेड के साथ 10+2 किसी भी विषय या समकक्ष उत्तीर्ण होना चाहिए तथा आरक्षित वर्ग के अभ्यर्थियों के लिए अंकों में छूट भारत सरकार/विश्वविद्यालय के नियमानुसार दी जाएगी।
16	बीसीए	कंप्यूटर एप्लीकेशन में स्नातक (केवल विश्वविद्यालय से संबद्ध कॉलेज)	भौतिकी, गणित और रसायन विज्ञान	अभ्यर्थी को सामान्य वर्ग हेतु न्यूनतम 45% (गणित, भौतिकी और रसायन विज्ञान) अंकों या समकक्ष ग्रेड के साथ 10+2 या समकक्ष उत्तीर्ण होना चाहिए और आरक्षित वर्ग के अभ्यर्थियों के लिए अंकों में छूट भारत सरकार/ विश्वविद्यालय के नियमानुसार दी जाएगी।
17	बीबीए	व्यवसायिक प्रबंधन स्नातक (केवल विश्वविद्यालय से संबद्ध कॉलेज)	सामान्य परीक्षण	अभ्यर्थी को सामान्य वर्ग हेतु न्यूनतम 45% अंकों या उसके समकक्ष ग्रेड के साथ 10+2 किसी भी विषय या समकक्ष उत्तीर्ण होना चाहिए और आरक्षित वर्ग के अभ्यर्थियों के लिए अंकों में छूट भारत सरकार/विश्वविद्यालय के नियमानुसार दी जाएगी।
18	बी.एससी.	बी.एससी. (ऑनर्स) कृषि (केवल विश्वविद्यालय से संबद्ध कॉलेज)	भौतिकी, रसायन विज्ञान और गणित या भौतिकी, रसायन विज्ञान और जीव विज्ञान या भौतिकी, रसायन विज्ञान और कृषि या कृषि, जीव विज्ञान और रसायन विज्ञान	बी.एससी कृषि (4 वर्षीय पाठ्यक्रम) में प्रवेश के लिए अभ्यर्थी को किसी भी मान्यता प्राप्त बोर्ड/विश्वविद्यालय से गणित/जीव विज्ञान/कृषि समूह के साथ इंटरमीडिएट (10+2) परीक्षा या उसके समकक्ष में न्यूनतम 45% अंकों के साथ उत्तीर्ण होना चाहिए तथा आरक्षित वर्ग के अभ्यर्थियों के लिए अंकों में छूट भारत सरकार/विश्वविद्यालय के नियमानुसार दी जाएगी।

19	बी. ए. एल.एल.बी.	एकीकृत 5 वर्षीय बी.ए. एल.एल.बी. (केवल विश्वविद्यालय से संबद्ध कॉलेज)	सामान्य परीक्षण	अभ्यर्थी को किसी भी मान्यता प्राप्त बोर्ड/ विश्वविद्यालय की योग्यता परीक्षा से सामान्य वर्ग के लिए न्यूनतम 45%, अन्य पिछड़ा वर्ग हेतु 42% एवं 40% अनुसूचित जाति / अनुसूचित जनजाति के साथ 10+2 या समकक्ष उत्तीर्ण होना चाहिए।
20	बी.एससी.	गृह विज्ञान (केवल विश्वविद्यालय से संबद्ध कॉलेज)	भौतिकी, रसायन विज्ञान और गणित या भौतिकी, रसायन विज्ञान और जीव विज्ञान या गृह विज्ञान और किन्हीं दो विषयों का चयन करें (हिंदी, अंग्रेजी, मनोविज्ञान, राजनीति विज्ञान, अर्थशास्त्र और इतिहास)।	अभ्यर्थी को सामान्य वर्ग हेतु न्यूनतम 40% (भौतिकी, रसायन विज्ञान एवं गणित / जीव विज्ञान या गृह विज्ञान के साथ मानविकी) अंकों या उसके समकक्ष ग्रेड के साथ 10+2 या समकक्ष उत्तीर्ण होना चाहिए तथा आरक्षित वर्ग के अभ्यर्थियों के लिए अंकों में छूट भारत सरकार/ विश्वविद्यालय के नियमानुसार दी जाएगी।
21	बी.एससी.	कंप्यूटर विज्ञान (केवल विश्वविद्यालय से संबद्ध कॉलेज)	भौतिकी, गणित और रसायन विज्ञान	अभ्यर्थी को सामान्य वर्ग हेतु न्यूनतम 45% (गणित, भौतिकी और रसायन विज्ञान) अंकों या समकक्ष ग्रेड के साथ 10+2 या समकक्ष उत्तीर्ण होना चाहिए तथा आरक्षित वर्ग अभ्यर्थियों के लिए अंकों में छूट भारत सरकार/विश्वविद्यालय के नियमानुसार दी जाएगी।
22	बी.फार्म लेटरल एंट्री	फार्मास्युटिकल साइंस (लेटरल एंट्री)	रसायन विज्ञान और जीव विज्ञान	<b>लेटरल एंट्री (द्वितीय वर्ष) -</b> फार्मसी अधिनियम की धारा 12 के तहत भारतीय फार्मसी परिषद द्वारा अनुमोदित संस्थान से डी फार्मा कोर्स में पास।
23	बी. टेक (सीएसई) पार्श्व प्रवेश बी. टेक (ईसीई) पार्श्व प्रवेश बी. टेक (ईआईई) पार्श्व प्रवेश बी. टेक (एमई) पार्श्व प्रवेश बी.टेक. (आई टी ) पार्श्व प्रवेश	कंप्यूटर विज्ञान और अभियांत्रिकी (लेटरल एंट्री/ पार्श्व प्रवेश) इलेक्ट्रॉनिक और संचार अभियांत्रिकी (लेटरल एंट्री/ पार्श्व प्रवेश) विद्युतीय और इंस्ट्रुमेंटेशन इंजीनियरिंग (लेटरल एंट्री/ पार्श्व प्रवेश) यांत्रिक अभियांत्रिकी (लेटरल एंट्री/ पार्श्व प्रवेश) सूचना प्रौद्योगिकी (लेटरल एंट्री/ पार्श्व प्रवेश)	भौतिकी, गणित और कंप्यूटर विज्ञान या भौतिकी, गणित और इंजीनियरिंग ग्राफिक्स या भौतिकी, गणित और सूचना विज्ञान अभ्यास	<b>लेटरल एंट्री (द्वितीय वर्ष)-</b> बी.एससी. स्ट्रीम से संबंधित अभ्यर्थी गणित के साथ बारहवीं कक्षा में 40% से या 3-4 वर्षीय इंजीनियरिंग डिप्लोमा में 45% से उत्तीर्ण होना चाहिए। बी. एससी. स्ट्रीम से संबंधित विद्यार्थी दूसरे वर्ष के विषयों के साथ इंजीनियरिंग ग्राफिक्स / इंजीनियरिंग ड्राइंग एवं इंजीनियरिंग मैकेनिक्स के प्रथम वर्ष के इंजीनियरिंग प्रोग्राम के विषयों को पास करेंगे। हेमवती नन्दन बहुगुणा गढ़वाल विश्वविद्यालय में बी.टेक. लेटरल एंट्री (सभी शाखाओं) में प्रवेश पाने के इच्छुक अभ्यर्थियों को सीयूईटी (यू.जी.) 2022 के लिए उपस्थित होना है। [मेरिट सूची तैयार करने के लिए मानदंड: सीयूईटी (यूजी) -2022 मेरिट सूची]। <b>सीयूईटी (यू.जी.)-2022 की मेरिट सूची समाप्त होने के बाद, उत्तीर्ण होने वाली योग्यता परीक्षा के आधार पर तैयार की गई विश्वविद्यालय स्तर की काउंसलिंग की मेरिट सूची से रिक्त सीटों को अभ्यर्थियों द्वारा भरा जा सकता है।</b>

## संयुक्त विश्वविद्यालय प्रवेश परीक्षा (सी.यू.इ.टी.) - 2022

### स्नातकोत्तर विषय सूची कार्यक्रम

क्र. सं		डिग्री	कार्यक्रम (विषय)	एनटीए टेस्ट पेपर कोड	पात्रता
1	पी.जी. (स्नातकोत्तर)	बी.एड.	शिक्षा	PGQP01	(क) स्नातक की डिग्री और विज्ञान / सामाजिक विज्ञान / मानविकी / वाणिज्य में मास्टर डिग्री या उसके समकक्ष किसी अन्य योग्यता में कम से कम 50% अंकों वाले अभ्यर्थी कार्यक्रम में प्रवेश हेतु पात्र हैं। इंजीनियरिंग या प्रौद्योगिकी में स्नातक की डिग्री और विज्ञान और गणित में विशेषज्ञता के साथ कम से कम 55% अंकों के साथ अभ्यर्थी कार्यक्रम में प्रवेश हेतु पात्र हैं। *[एनसीटीई (मान्यता मानदंड और प्रक्रिया) विनियम, 2014 के परिशिष्ट-4 के अनुसार - भारत के राजपत्र में अधिसूचित] (ख) अनुसूचित जाति / अनुसूचित जनजाति / अन्य पिछड़ा वर्ग / पीडब्ल्यूडी और अन्य श्रेणियों के लिए आरक्षण और छूट केंद्र सरकार / राज्य सरकार के नियमों के अनुसार होगी, जो भी लागू हो।
2	पी.जी.	एल.एल. एम.	विधि	PGQP02	एल.एल.बी. में 50% सभी वर्गों हेतु 3 वर्षीय/कानून एकीकृत पाठ्यक्रम
3	पी.जी.	एम.ए.	शिक्षा	PGQP03	किसी भी विषय के साथ स्नातक में सामान्य/ अन्य पिछड़ा वर्ग/ आर्थिक रूप से कमजोर वर्ग (ईडब्ल्यूएस) हेतु 40% तथा अनुसूचित जाति/ अनुसूचित जनजाति हेतु विश्वविद्यालय के नियमानुसार।
4	पी.जी.	एम.एड.	शिक्षा	PGQP04	(क) एम.एड. कार्यक्रम में प्रवेश पाने के इच्छुक अभ्यर्थी को निम्नलिखित में से किसी एक कार्यक्रम में कम से कम 50% अंक या समकक्ष ग्रेड प्राप्त करना चाहिए। (i) बी.एड. (शिक्षा-स्नातक) (ii) बी.ए., बी.एड. / बी.एससी. बी.एड. (iii) बी. ई. एड. (iv) स्नातक की डिग्री के साथ डी.एल.एड. (प्रत्येक में 50% अंकों) नोट: - एम.एड में प्रवेश के लिए पात्रता समय- समय पर सरकार/यूजीसी/एनसीटीई/विश्वविद्यालय के मानदंडों के अनुसार लागू होगी। (ख) अनुसूचित जाति / अनुसूचित जनजाति / अन्य पिछड़ा वर्ग / पीडब्ल्यूडी और अन्य श्रेणियों के लिए आरक्षण और छूट केंद्र सरकार / राज्य सरकार के नियमों के अनुसार होगी, जो भी लागू हो।
5	पी.जी.	एम.ए.	अंग्रेजी, आधुनिक यूरोपीय और अन्य विदेशी भाषाएं	PGQP05	एक विषय के रूप में अंग्रेजी के साथ स्नातक में सामान्य/ अन्य पिछड़ा वर्ग/ आर्थिक रूप से कमजोर वर्ग (ईडब्ल्यूएस) हेतु 40% तथा अनुसूचित जाति/ अनुसूचित जनजाति हेतु 35%।
6	पी.जी.	एम.ए.	हिंदी और आधुनिक भारतीय बोली	PGQP06	किसी भी विषय के साथ स्नातक में सामान्य/ अन्य पिछड़ा वर्ग/ आर्थिक रूप से कमजोर वर्ग (ईडब्ल्यूएस) हेतु 40% तथा अनुसूचित जाति/ अनुसूचित जनजाति हेतु विश्वविद्यालय के नियमानुसार।
7	पी.जी.	एम.ए..	दर्शन	PGQP07	किसी भी विषय के साथ स्नातक में सामान्य/ अन्य पिछड़ा वर्ग/ आर्थिक रूप से कमजोर वर्ग (ईडब्ल्यूएस) हेतु 40% तथा अनुसूचित जाति/ अनुसूचित जनजाति हेतु विश्वविद्यालय के नियमानुसार।
8	पी.जी.	एम.ए.	इतिहास	PGQP11	किसी भी विषय के साथ स्नातक में सामान्य/ अन्य पिछड़ा वर्ग/ आर्थिक रूप से कमजोर वर्ग (ईडब्ल्यूएस) हेतु 40% तथा अनुसूचित जाति/ अनुसूचित जनजाति हेतु विश्वविद्यालय के नियमानुसार।

9	पी.जी.	एम.ए.	प्राचीन भारतीय इतिहास, संस्कृति और पुरातत्व	PGQP11	किसी भी विषय के साथ स्नातक में सामान्य/ अन्य पिछड़ा वर्ग/ आर्थिक रूप से कमजोर वर्ग (ईडब्ल्यूएस) हेतु 40% तथा अनुसूचित जाति/ अनुसूचित जनजाति हेतु विश्वविद्यालय के नियमानुसार।
10	पी.जी.	एम.ए. संगीत (गायन)	संगीत	PGQP12	संगीत / संगीत प्रभाकर या विशारद के साथ बीए, प्रैक्टिकल में 55% अंकों के साथ, जनरल / ओबीसी / ईडब्ल्यूएस के लिए बीए में 45% अंकों के साथ और अनुसूचित जाति/ अनुसूचित जनजाति हेतु विश्वविद्यालय के नियमानुसार।
11	पी.जी.	एम.ए संगीत (तबला)	संगीत	PGQP12	संगीत / संगीत प्रभाकर या विशारद के साथ बीए 55% अंकों के साथ प्रैक्टिकल में 45% अंकों के साथ बी.ए. जनरल/ओबीसी/ईडब्ल्यूएस हेतु तथा अनुसूचित जाति/ अनुसूचित जनजाति हेतु विश्वविद्यालय के नियमानुसार।
12	पी.जी.	एम.ए थिएटर	लोक और प्रदर्शन कला एवं संस्कृति	PGQP13	किसी भी विषय के साथ स्नातक में सामान्य/ अन्य पिछड़ा वर्ग/ आर्थिक रूप से कमजोर वर्ग (ईडब्ल्यूएस) हेतु 40% तथा अनुसूचित जाति/ अनुसूचित जनजाति हेतु विश्वविद्यालय के नियमानुसार।
13	पी.जी.	एम.ए.	संस्कृत	PGQP14	किसी भी विषय के साथ स्नातक में सामान्य/ अन्य पिछड़ा वर्ग/ आर्थिक रूप से कमजोर वर्ग (ईडब्ल्यूएस) हेतु 40% तथा अनुसूचित जाति/ अनुसूचित जनजाति हेतु विश्वविद्यालय के नियमानुसार।
14	पी.जी.	एम.ए.	समाज शास्त्र	PGQP15	जनरल/ओबीसी / ईडब्ल्यूएस हेतु 40% अंकों के साथ किसी भी विषय में स्नातक तथा अनुसूचित जाति/ अनुसूचित जनजाति हेतु विश्वविद्यालय के नियमों के अनुसार।
15	पी.जी.	एम.एससी./ एम.ए	भूगोल	PGQP17	बी.ए./बी.एससी. जनरल / ओबीसी / ईडब्ल्यूएस के लिए 45% और अनुसूचित जाति/ अनुसूचित जनजाति वर्ग के लिए 40% अंकों के साथ अनिवार्य विषय के रूप में भूगोल के साथ।
16	पी.जी.	एम.एससी.	भूगर्भशास्त्र	PGQP19	बीएससी (भूविज्ञान) जनरल / ओबीसी / ईडब्ल्यूएस के लिए 50% और अनुसूचित जाति/ अनुसूचित जनजाति वर्ग के लिए 45% के साथ।
17	पी.जी.	मास्टर इन सोसियल वर्क (एम.एस. डब्ल्यू.)	सामाजिक कार्य	PGQP20	जनरल / ओबीसी / ईडब्ल्यूएस के लिए 45% अंकों के साथ किसी भी विषय में स्नातक और अनुसूचित जाति/ अनुसूचित जनजाति वर्ग के लिए विश्वविद्यालय के नियमों के अनुसार
18	पी.जी.	एम.एससी.	Medicinal and Aromatic Plants औषधीय और सुगंधित पौधे	PGQP22	बी एससी वनस्पति विज्ञान एक विषयों के रूप में बीएससी (कृषि) बीएससी (बागवानी) बीएससी (वानिकी) जनरल / ओबीसी / ईडब्ल्यूएस के लिए 45% अंक और अनुसूचित जाति/ अनुसूचित जनजाति वर्ग के लिए 40% अंकों के साथ।
19	पी.जी.	एम.एससी.	जैव प्रौद्योगिकी	PGQP22	बी.एससी. गणित/जैविक विज्ञान में जनरल / ओबीसी / ईडब्ल्यूएस के लिए 45% और अनुसूचित जाति/ अनुसूचित जनजाति वर्ग विश्वविद्यालय के नियमों के अनुसार।
20	पी.जी.	एम.एससी. हिमालयी जलीय जैव विविधता	हिमालयी जलीय जैव विविधता	PGQP22	बी.एससी (जीवन विज्ञान, वानिकी, जलीय कृषि और मत्स्य विज्ञान) जनरल / ओबीसी / ईडब्ल्यूएस के लिए 45% और अनुसूचित जाति/ अनुसूचित जनजाति वर्ग विश्वविद्यालय के नियमों के अनुसार।
21	पी.जी.	एम.एससी. माइक्रोबाइलॉजी	माइक्रोबाइलॉजी	PGQP22	बी.एससी (यूजी में एक विषय के रूप में माइक्रोबायोलॉजी) जनरल/ ओबीसी / ईडब्ल्यूएस के लिए 45% और अनुसूचित जाति/ अनुसूचित जनजाति वर्ग हेतु विश्वविद्यालय के नियमों के अनुसार।
22	पी.जी.	एम.एससी. बायोकेमिस्ट्री	जीव रसायन	PGQP22	बी.एससी. (जीव विज्ञान की कोई भी धारा) जनरल / ओबीसी / ईडब्ल्यूएस के लिए 45% अंकों के साथ अनुसूचित जाति/ अनुसूचित जनजाति वर्ग हेतु विश्वविद्यालय के नियमों के अनुसार।
23	पी.जी.	एम.एससी. (केवल सम्बद्ध कालेज)	बायोइन्फॉर्मेटिक्स	PGQP22	विज्ञान या आईटी / कंप्यूटर विज्ञान के साथ स्नातक या 50% सामान्य (45% अनुसूचित जाति/ अनुसूचित जनजाति वर्ग / अन्य पिछड़ा वर्ग) अंकों के साथ समकक्ष डिग्री।



24	पी.जी.	एम.फार्म.	फार्मास्युटिकल साइंस	PGQP24	पीसीआई विनियमन के रूप में पीसीआई से मान्यता प्राप्त संस्थान से बी.फार्म सामान्य / अन्य पिछड़ा वर्ग / आर्थिक रूप से कमजोर वर्ग के लिए 55% अंकों के साथ और अनुसूचित जाति/ अनुसूचित जनजाति वर्ग के लिए 50% ।
25	पी.जी.	एम.एससी.	फार्मास्युटिकल रसायन शास्त्र	PGQP24	बी. फार्म /बी.एससी. सामान्य / अन्य पिछड़ा वर्ग / आर्थिक रूप से कमजोर वर्ग 45% के साथ और अनुसूचित जाति/ अनुसूचित जनजाति वर्ग हेतु 40% के साथ, रसायन विज्ञान विषयों में से एक के रूप में ।
26	पी.जी.	एम.एससी.	रसायन शास्त्र	PGQP25	बीएससी रसायन विज्ञान के साथ 45% अंकों के साथ सामान्य / अन्य पिछड़ा वर्ग /आर्थिक रूप से कमजोर वर्ग और अनुसूचित जाति/ अनुसूचित जनजाति वर्ग के लिए 40% ।
27	पी.जी.	एम.ए./एम.एससी.	गणित	PGQP27	एम.एससी.: बी.एससी. गणित के साथ सामान्य / अन्य पिछड़ा वर्ग /आर्थिक रूप से कमजोर वर्ग के लिए 45% अंक और अनुसूचित जाति/ अनुसूचित जनजाति वर्ग के लिए 40% । एम.ए.: स्नातक स्तर में गणित एक विषय के साथ सामान्य / अन्य पिछड़ा वर्ग /आर्थिक रूप से कमजोर वर्ग के लिए 40% और नियमों के अनुसार अनुसूचित जाति/ अनुसूचित जनजाति वर्ग ।
28	पी.जी.	एम.एससी.	भौतिक विज्ञान	PGQP28	बी.एससी. में एक मुख्य (मूल) विषय के रूप में भौतिकी विज्ञान या भौतिक विज्ञान में बी.एससी.(आनर्स) में सामान्य/ अन्य पिछड़ा वर्ग/ आर्थिक रूप से कमजोर वर्ग हेतु 45% अंकों के साथ और अनुसूचित जाति/ अनुसूचित जनजाति वर्ग हेतु 40%
29	पी.जी.	एम.ए./एम.एससी.	सांख्यिकी	PGQP29	एम.एससी.: सांख्यिकी के साथ बी.एससी. सामान्य/ अन्य पिछड़ा वर्ग/ आर्थिक रूप से कमजोर वर्ग हेतु 45% अंक अनुसूचित जाति/ अनुसूचित जनजाति वर्ग हेतु 40% एम.ए.: सांख्यिकी के साथ बी.ए. सामान्य/ अन्य पिछड़ा वर्ग/ आर्थिक रूप से कमजोर वर्ग हेतु 40% के और नियमों के अनुसार अनुसूचित जाति/ अनुसूचित जनजाति वर्ग हेतु और स्नातक स्तर में एक विषय के रूप में सांख्यिकी ।
30	पी.जी.	एम.एससी. (केवल सम्बद्ध कालेज)	खाद्य और पोषण	PGQP31	सामान्य/ अन्य पिछड़ा वर्ग/ आर्थिक रूप से कमजोर वर्ग हेतु गृह विज्ञान या खाद्य प्रौद्योगिकी के साथ बी.एससी. में 45% अंकों के साथ और अनुसूचित जाति/ अनुसूचित जनजाति वर्ग के लिए 40%।
31	पी.जी.	एम.एससी.	पर्यावरण विज्ञान	PGQP32	बी.एससी. वनस्पति विज्ञान, प्राणीशास्त्र, वानिकी, कृषि, भूविज्ञान या भूगोल के साथ 45% अंकों के साथ सामान्य / अन्य पिछड़ा वर्ग / आर्थिक रूप से कमजोर वर्ग और अनुसूचित जाति/ अनुसूचित जनजाति वर्ग के लिए विश्वविद्यालय के नियमों के अनुसार।
32	पी.जी.	पर्यावरण अर्थशास्त्र में उन्नत पीजी डिप्लोमा	डिप्लोमा इन इन्वायन्मेन्टल साइन्सेस	PGQP32	एम.एससी (विज्ञान की कोई भी धारा) / एम.टेक / एम.एससी .कृषि/ एम.ए. अर्थशास्त्र/ एम.कॉम में सामान्य के लिए 55% अंकों के साथ और अनुसूचित जाति और अनुसूचित जाति/अनुसूचित जनजाति के लिए विश्वविद्यालय के नियमों के अनुसार ।
33	पी.जी.	पर्यावरण प्रबंधन में स्नातकोत्तर डिप्लोमा	पर्यावरण प्रबंधन में डिप्लोमा	PGQP32	एम.एससी. (विज्ञान की कोई भी धारा) / एम.टेक / एम.एससी. पृथ्वी विज्ञान में सामान्य / अन्य पिछड़ा वर्ग / आर्थिक रूप से कमजोर वर्ग के लिए 55% अंकों के साथ और अनुसूचित जाति/अनुसूचित जनजाति के लिए विश्वविद्यालय के नियमों के अनुसार ।
34	पी.जी.	एम.एससी.	वानिकी	PGQP33	वानिकी में 4 वर्ष की स्नातक डिग्री के साथ सामान्य/ अन्य पिछड़ा वर्ग / आर्थिक रूप से कमजोर वर्ग के लिए 45% अंकों के साथ और अनुसूचित जाति/अनुसूचित जनजाति वर्ग के लिए 40%
35	पी.जी.	एम.एससी. (Ag.)	बागवानी	PGQP33	बागवानी/कृषि में 4 वर्ष की स्नातक डिग्री के साथ सामान्य/ अन्य पिछड़ा वर्ग / आर्थिक रूप से कमजोर वर्ग के लिए 45% अंकों के

					साथ और अनुसूचित जाति/अनुसूचित जनजाति वर्ग के लिए 40%
36	पी.जी.	एम.एससी. (Ag.)	बीज विज्ञान और प्रौद्योगिकी	PGQP33	बी.एससी. कृषि/बागवानी/वानिकी या बी.एससी. (ऑनर्स) कृषि/बागवानी/वानिकी, सामान्य/ अन्य पिछड़ा वर्ग / आर्थिक रूप से कमजोर वर्ग के लिए 45% अंकों के साथ अनुसूचित जाति/अनुसूचित जनजाति वर्ग के लिए 40%
37	पी.जी.	एम.एससी.	ग्रामीण प्रौद्योगिकी	PGQP33	4 वर्ष बी.एससी. (वानिकी/बागवानी/कृषि) या बी.एससी. ग्रामीण प्रौद्योगिकी / वनस्पति विज्ञान / प्राणीशास्त्र के साथ सामान्य/ अन्य पिछड़ा वर्ग / आर्थिक रूप से कमजोर वर्ग के लिए 45% अंकों के साथ और अनुसूचित जाति/अनुसूचित जनजाति वर्ग के लिए 40%
38	पी.जी.	एम.एससी. (केवल विश्वविद्यालय से संबद्ध कॉलेज)	कृषिविज्ञान	PGQP33	बी.एससी. कृषि के साथ सामान्य/ अन्य पिछड़ा वर्ग / आर्थिक रूप से कमजोर वर्ग के लिए 45% अंकों के साथ और अनुसूचित जाति/अनुसूचित जनजाति वर्ग के लिए 40%
39	पी.जी.	योगिक विज्ञान में एम.ए.	योगिक विज्ञान	PGQP36	किसी भी विषय के साथ स्नातक में सामान्य/ अन्य पिछड़ा वर्ग/ आर्थिक रूप से कमजोर वर्ग (ईडब्ल्यूएस) हेतु 40% तथा अनुसूचित जाति/ अनुसूचित जनजाति हेतु विश्वविद्यालय के नियमानुसार।
40	पी.जी.	योगिक विज्ञान में स्नातकोत्तर डिप्लोमा	योगिक विज्ञान में डिप्लोमा	PGQP36	किसी भी विषय के साथ स्नातक में सामान्य/ अन्य पिछड़ा वर्ग/ आर्थिक रूप से कमजोर वर्ग हेतु 40% तथा अनुसूचित जाति/ अनुसूचित जनजाति हेतु विश्वविद्यालय के नियमानुसार।
41	पी.जी.	एम.कॉम.	वाणिज्य	PGQP37	बी.कॉम 40%, बीए/बी.एससी. गणित/अर्थशास्त्र के साथ 50% अंक
42	पी.जी.	व्यवसाय प्रबंधन में स्नातकोत्तर डिप्लोमा	व्यवसाय प्रबंधन में डिप्लोमा	PGQP38	40% अंकों के साथ किसी भी विषय में स्नातक
43	पी.जी.	एम.एससी.	रिमोट सेंसिंग और जीआईएस एप्लीकेशन	PGQP38	बी.एससी. वनस्पति विज्ञान, जूलॉजी, वानिकी, कृषि, भौतिकी, भूविज्ञान, या भूगोल के साथ सामान्य/ अन्य पिछड़ा वर्ग/ आर्थिक रूप से कमजोर वर्ग के लिए न्यूनतम 55% और अनुसूचित जाति/ अनुसूचित जनजाति वर्ष के अभ्यर्थी के लिए 50% या संबंधित विषय में बी.टेक में कम से कम 50% अंकों या समकक्ष स्कोर के साथ। कंप्यूटर का ज्ञान होना जरूरी है।
44	पी.जी.	एम.बी.ए. (पर्यटन और यात्रा प्रबंधन)	पर्यटन एवं यात्रा प्रबंधन	PGQP38	न्यूनतम 3 वर्ष की अवधि की स्नातक डिग्री उत्तीर्ण। अर्हक परीक्षा में कम से कम 50% अंक (आरक्षित वर्ग के अभ्यर्थियों के मामले में 45% अंक) प्राप्त किए।
45	पी.जी.	पर्यटन और होटल व्यवसाय में स्नातकोत्तर डिप्लोमा	पर्यटन और होटल व्यवसाय	PGQP38	न्यूनतम 3 वर्ष की अवधि की स्नातक डिग्री उत्तीर्ण।
46	पी.जी.	एम.बी.ए.	व्यवसाय प्रबंधन	PGQP38	न्यूनतम 3 वर्ष की अवधि की स्नातक डिग्री उत्तीर्ण। अर्हक परीक्षा में कम से कम 50% अंक (आरक्षित वर्ग के अभ्यर्थियों के मामले में 45% अंक) प्राप्त किए।
47	पी.जी.	एम.ए.	चित्रकला एवं चित्रकारी	PGQP39	एक विषय के रूप में चित्रकला एवं चित्रकारी के साथ स्नातक के साथ सामान्य/ अन्य पिछड़ा वर्ग/ आर्थिक रूप से कमजोर वर्ग हेतु 40% और अनुसूचित जाति/ अनुसूचित जनजाति हेतु विश्वविद्यालय के नियमानुसार।
48	पी.जी.	एम.एससी./ एम.ए.	रक्षा और सामरिक अध्ययन	PGQP40	बी.एससी. / बी.ए. रक्षा और सामरिक अध्ययन) सामान्य/ अन्य पिछड़ा वर्ग/ आर्थिक रूप से कमजोर वर्ग हेतु 45% और और अनुसूचित जाति/ अनुसूचित जनजाति वर्ग के लिए 40%।
49	पी.जी.	बी.पी. ईडी.	शारीरिक शिक्षा	PGQP40	50% अंकों के साथ किसी भी विषय में स्नातक की डिग्री और एआईयू / आईओए / एसजीएफआई / भारत सरकार द्वारा मान्यता प्राप्त खेल और खेलों में इंटर-कॉलेज / इंटर-जोनल / जिला / स्कूल प्रतियोगिता में कम से कम भागीदारी। या शारीरिक शिक्षा में स्नातक की डिग्री 45% अंकों के साथ। या

					<p>45% अंकों के साथ किसी भी विषय में स्नातक की डिग्री और अनिवार्य / वैकल्पिक विषय के रूप में शारीरिक शिक्षा का अध्ययन किया।</p> <p>या</p> <p>45% अंकों के साथ स्नातक की डिग्री और राष्ट्रीय/ अंतर-विश्वविद्यालय/ राज्य प्रतियोगिताओं में भाग लिया हो या एआईयू / आईओए / एसजीएफआई / भारत सरकार द्वारा मान्यता प्राप्त खेल और खेलों में इंटर-कॉलेज / इंटर-जोनल / जिला / स्कूल प्रतियोगिता में पहला, दूसरा या तीसरा स्थान प्राप्त किया।</p> <p>या</p> <p>अंतरराष्ट्रीय प्रतियोगिताओं में भाग लेने के साथ स्नातक की डिग्री या संबंधित संघों / एआईयू / आईओए / एसजीएफआई / भारत सरकार द्वारा मान्यता प्राप्त खेल और खेलों में राष्ट्रीय / अंतर-विश्वविद्यालय प्रतियोगिता में पहला, दूसरा या तीसरा स्थान प्राप्त किया।</p> <p>या</p> <p><b>45%</b> अंकों के साथ स्नातक और कम से कम तीन वर्षों का शिक्षण अनुभव(प्रतिनियुक्त सेवाकालीन अभ्यर्थियों अर्थात प्रशिक्षित शारीरिक शिक्षा शिक्षक/कोच) अर्हक परीक्षा और अनुसूचित जाति/अनुसूचित जनजाति/अन्य पिछड़ा वर्ग और अन्य श्रेणियों के लिए सीटों के आरक्षण में अंकों के प्रतिशत में छूट भारत की केंद्र सरकार के नियमों के अनुसार होगी। आयु सीमा- 28 वर्ष</p>
50	पी.जी.	बी.लिब. एण्ड इन्फो. सा.	पुस्तकालय और सूचना विज्ञान	PGQP40	<p>किसी भी विषय के साथ स्नातक में सामान्य/ अन्य पिछड़ा वर्ग/ आर्थिक रूप से कमजोर वर्ग (ईडब्ल्यूएस) हेतु 40% तथा अनुसूचित जाति/ अनुसूचित जनजाति हेतु विश्वविद्यालय के नियमानुसार।</p>
51	पी.जी.	एम.ए./एम.एससी.	एंथ्रोपोलॉजी	PGQP40	<p>बी.ए में सामान्य/ अन्य पिछड़ा वर्ग/ आर्थिक रूप से कमजोर वर्ग (ईडब्ल्यूएस) हेतु 40% तथा अनुसूचित जाति/ अनुसूचित जनजाति हेतु विश्वविद्यालय के नियमानुसार या बी. एससी (जैव समूह में सामान्य/ अन्य पिछड़ा वर्ग/ आर्थिक रूप से कमजोर वर्ग (ईडब्ल्यूएस) हेतु 45% तथा अनुसूचित जाति/ अनुसूचित जनजाति हेतु विश्वविद्यालय के नियमानुसार।</p>
52	पी.जी.	महिला अध्ययन में डिप्लोमा	महिला अध्ययन में डिप्लोमा	PGQP40	<p>किसी भी विषय के साथ स्नातक में सामान्य/ अन्य पिछड़ा वर्ग/ आर्थिक रूप से कमजोर वर्ग (ईडब्ल्यूएस) हेतु 40% तथा अनुसूचित जाति/ अनुसूचित जनजाति हेतु विश्वविद्यालय के नियमानुसार।</p>
53	पी.जी.	एल.एल.बी.	विधि	PGQP40	<p>विधि शिक्षा के बीसीआई नियम, 2008 के अनुसार (स्नातक में सामान्य वर्ग हेतु योग्यता- 45%, अन्य पिछड़ा वर्ग- 42%, अनुसूचित जाति एवं अनुसूचित जनजाति - स्नातक में 40%)</p>
54	पी.जी.	पत्रकारिता और जनसंचार में एम.ए.	पत्रकारिता और जन संचार	PGQP41	<p>किसी भी विषय के साथ स्नातक में सामान्य/ अन्य पिछड़ा वर्ग/ आर्थिक रूप से कमजोर वर्ग (ईडब्ल्यूएस) हेतु 40% तथा अनुसूचित जाति/ अनुसूचित जनजाति हेतु विश्वविद्यालय के नियमानुसार।</p>
55	पी.जी.	पत्रकारिता और जनसंचार में स्नातकोत्तर डिप्लोमा (केवल विश्वविद्यालय से संबद्ध कॉलेज)	पत्रकारिता और जनसंचार में डिप्लोमा	PGQP41	<p>किसी भी विषय के साथ स्नातक में सामान्य/ अन्य पिछड़ा वर्ग/ आर्थिक रूप से कमजोर वर्ग (ईडब्ल्यूएस) हेतु 40% तथा अनुसूचित जाति/ अनुसूचित जनजाति हेतु विश्वविद्यालय के नियमानुसार।</p>
56	पी.जी.	एम.ए.	राजनीति विज्ञान	PGQP42	<p>किसी भी विषय के साथ स्नातक में सामान्य/ अन्य पिछड़ा वर्ग/ आर्थिक रूप से कमजोर वर्ग (ईडब्ल्यूएस) हेतु 40% तथा अनुसूचित जाति/ अनुसूचित जनजाति हेतु विश्वविद्यालय के नियमानुसार।</p>
57	पी.जी.	एम.पी.ईडी.	शारीरिक शिक्षा	PGQP43	<p>(क) शारीरिक शिक्षा (बी.पी.एड.) या समकक्ष में कम से कम 50% अंकों के साथ स्नातक</p> <p>या</p> <p>स्वास्थ्य और शारीरिक शिक्षा में कम से कम 50% अंकों के साथ विज्ञान में स्नातक (बी.एससी)।</p>

					(ख) अनुसूचित जाति / अनुसूचित जनजाति / अन्य पिछड़ा वर्ग / पीडब्ल्यूडी और अन्य श्रेणियों के लिए सीटों का आरक्षण और योग्यता अंकों में छूट केंद्र सरकार / राज्य सरकार के नियमानुसार होगी, जो भी लागू हो। आयु सीमा - 35 वर्ष
58	पी.जी.	एम.ए.	अर्थशास्त्र	PGQP44	किसी भी विषय के साथ स्नातक में सामान्य/ अन्य पिछड़ा वर्ग/ आर्थिक रूप से कमजोर वर्ग (ईडब्ल्यूएस) हेतु 40% तथा अनुसूचित जाति/ अनुसूचित जनजाति हेतु विश्वविद्यालय के नियमानुसार।
59	पी.जी.	एम.ए.	मनोविज्ञान	PGQP46	एक विषय के रूप में मनोविज्ञान के साथ स्नातक या बी.एससी, बी.ईडी में सामान्य/ अन्य पिछड़ा वर्ग/ आर्थिक रूप से कमजोर वर्ग (ईडब्ल्यूएस) हेतु 40% अंक तथा अनुसूचित जाति/ अनुसूचित जनजाति हेतु विश्वविद्यालय के नियमानुसार।
60	पी.जी.	एमसीए (कंप्यूटर एप्लीकेशन के मास्टर) 2 वर्षीय पाठ्यक्रम	कंप्यूटर विज्ञान और अभियांत्रिकी	PGQP54	मान्यता प्राप्त विश्वविद्यालय से किसी भी विषय में स्नातक की डिग्री 10+2 स्तर पर अनिवार्य विषय के रूप में गणित के साथ और योग्यता परीक्षा में सामान्य/ अन्य पिछड़ा वर्ग/ आर्थिक रूप से कमजोर वर्ग (ईडब्ल्यूएस) के लिए कम से कम 50% और अनुसूचित जाति/ अनुसूचित जनजाति वर्ग के लिए 45% प्राप्त किया।
61	पी.जी.	एम.टेक. (सीएसई)	कंप्यूटर विज्ञान और अभियांत्रिकी	PGQP54	बी.टेक सीएसई/ आईटी/ एमएससी (सीएस/आईटी)/ एमसीए और योग्यता परीक्षा में कम से कम 60% अंक प्राप्त किए
62	पी.जी.	एम.एससी. (आईटी) (केवल विश्वविद्यालय से संबद्ध कॉलेज)	सूचना प्रौद्योगिकी	PGQP54	यूजीसी द्वारा मान्यता प्राप्त किसी भी विश्वविद्यालय से विज्ञान में स्नातक की डिग्री।
63	पी.जी.	एम.एससी.	प्राणि विज्ञान	PGQP75	जूलॉजी से बी.एससी. में सामान्य/ अन्य पिछड़ा वर्ग/ आर्थिक रूप से कमजोर वर्ग (ईडब्ल्यूएस) हेतु 45% तथा अनुसूचित जाति/ अनुसूचित जनजाति हेतु विश्वविद्यालय के नियमानुसार।
64	पी.जी.	एम.एससी.	वनस्पति विज्ञान	PGQP76	बी.एससी. (यू.जी. में एक विषय के रूप में वनस्पति विज्ञान) में सामान्य/ अन्य पिछड़ा वर्ग/ आर्थिक रूप से कमजोर वर्ग (ईडब्ल्यूएस) हेतु 45% तथा अनुसूचित जाति/ अनुसूचित जनजाति हेतु विश्वविद्यालय के नियमानुसार।
65	पी.जी.	एम.ए.	गृह विज्ञान	PGQP78	एक विषय के रूप में गृह विज्ञान से बी.ए में सामान्य/ अन्य पिछड़ा वर्ग/ आर्थिक रूप से कमजोर वर्ग (ईडब्ल्यूएस) हेतु 40% तथा अनुसूचित जाति/ अनुसूचित जनजाति हेतु विश्वविद्यालय के नियमानुसार।

## प्रवेश हेतु महत्वपूर्ण निर्देश

1. विश्वविद्यालय द्वारा प्रस्तावित किसी भी पाठ्यक्रम/कार्यक्रम में आवेदन के इच्छुक आवेदकों को परामर्श दिया जाता है कि वे अपनी रुचि का विषय चुनने और आवेदन पत्र/प्रवेश पत्र को भरने से पूर्व सभी प्रवेश नियमों को ध्यानपूर्वक पढ़ लें।
2. आवेदकों को अपने प्रवेश प्रपत्र के साथ अपनी अंतिम शिक्षण संस्था द्वारा जारी स्थानांतरण प्रमाण-पत्र (TC) चरित्र प्रमाण-पत्र (CC) की मूल तथा सत्यापित प्रतिलिपि (यदि छात्र द्वारा संस्थागत छात्र के रूप में अभियोग्यता परीक्षा उत्तीर्ण की हो) एवं राजपत्रित अधिकारी/सांसद/विधायक/स्नातक या स्नातकोत्तर महाविद्यालय के प्रधानाचार्य अथवा नियन्ता द्वारा प्रदत्त चरित्र प्रमाण-पत्र (यदि छात्र द्वारा व्यक्तिगत अथवा दूरस्थ शिक्षा माध्यम से अभियोग्यता परीक्षा उत्तीर्ण की हो), पूर्व में हुई परीक्षाओं की अंकतालिका और प्रमाण पत्र/डिग्रियों, मेरिट प्रमाण-पत्र, खेल प्रमाण-पत्र और दूसरे संबंधित कागजातों की प्रमाणित छाया प्रति लगानी होगी।
3. विश्वविद्यालय द्वारा प्रस्तावित विभिन्न पाठ्यक्रमों/कार्यक्रमों में दाखिले हेतु आरक्षण का लाभ प्राप्त करने वाले आवेदकों को, जो कि अनुसूचित जाति/अनुसूचित जनजाति/पिछड़ी जाति/दिव्यांग/आर्थिक रूप से कमजोर (EWS) हैं, उपजिलाधिकारी/जिलाधिकारी/मुख्य चिकित्सा अधिकारी, जो लागू हो, द्वारा जारी निर्धारित प्रारूप पर प्रमाण-पत्र की सत्यापित/प्रमाणित छाया प्रति लगानी होगी।
4. आवेदक को अपने प्रवेश प्रपत्र में दी गई खाली जगह में अपना रंगीन नवीनतम पासपोर्ट साइज हस्ताक्षरित और सत्यापित फोटोग्राफ लगाना अनिवार्य है।
5. विश्वविद्यालय के नियमानुसार प्रवेश समिति किसी विद्यार्थी के सत्यापित कागजातों के आधार पर ही प्रवेश के लिए विचार करेगी।
6. आवेदक को अपने मूल प्रमाण-पत्रों एवं अनुशंसा पत्रों के साथ अपने शैक्षिक रिकार्ड और पहचान के लिए प्रवेश समिति के समक्ष स्वयं उपस्थित होना अनिवार्य है। *विद्यामर्थं च साधयेत्।*
7. आवेदकों को परामर्श दिया जाता है कि वे निर्धारित प्रवेश प्रपत्र में अपना प्रवेश आवेदन भरकर अंतिम तिथि से पूर्व जमा करायें। अंतिम तिथि के बाद आने वाला कोई भी आवेदन स्वीकार नहीं किया जायेगा किन्तु कश्मीर से पुनर्स्थापितों के लिए अंतिम तिथि के पश्चात् एक माह छूट का प्रावधान है।
8. अधूरे प्रवेश/आवेदन प्रपत्र या निर्धारित प्रवेश प्रपत्र में नहीं भरे गये आवेदन पत्र या निर्देश (2) में बनाए गए कागजातों के बिना आए आवेदन पत्र प्रवेश हेतु स्वीकार नहीं किए जाएंगे।
9. विश्वविद्यालय द्वारा प्रस्तावित विभिन्न व्यावसायिक और बोकेशनल कोर्स विभिन्न परिसरों में स्ववित्त पोषित प्रणाली के अंतर्गत केवल दस या उससे अधिक आवेदकों की स्थिति में ही उपलब्ध होंगे। दिए गए परिसर के किसी निश्चित पाठ्यक्रम में आवेदकों की संख्या दस से कम होने की स्थिति में वह पाठ्यक्रम उपलब्ध नहीं होगा किन्तु आवेदक की योग्यता और सीट की उपलब्धता होने पर आवेदक को उस पाठ्यक्रम को लेने का अवसर दिया जाएगा, जिस परिसर में वह उपलब्ध होगा।
10. विश्वविद्यालय द्वारा प्रस्तावित पाठ्यक्रमों में प्रवेश या तो प्रवेश हेतु ली गई प्रवेश परीक्षाओं में आवेदक की योग्यता के आधार पर होंगे या विभिन्न संयुक्त प्रवेश जांच/परीक्षाओं जैसे (JEE-MAIN, MAT/C-MAT) आदि के परिणामों के आधार पर काउंसिलिंग द्वारा होंगे या विभिन्न आवेदकों की योग्यता के आधार पर आवेदन स्वीकृत किए जाएंगे। प्रवेश देने की व्यवस्था स्कूल से स्कूल और पाठ्यक्रम से पाठ्यक्रम में भिन्न हो सकती है।
11. किसी पाठ्यक्रम/कार्यक्रम में प्रवेश हेतु विभिन्न आवेदकों के योग्यता संबंधी समुचित/उपयुक्त मापदंड सक्षम अधिकारी द्वारा निश्चित या अधिसूचित होंगे तथा उसी व्यवस्था एवं योग्यतानुसार विश्वविद्यालय के तीनों परिसरों में पाठ्यक्रम/कार्यक्रम के लिए तय सीटों की संख्या के आधार पर प्रवेश स्वीकृत/अस्वीकृत किये जायेंगे।



12. विश्वविद्यालय द्वारा किसी भी पाठ्यक्रम/कार्यक्रम में प्रस्तावित शैक्षिक सत्र में किसी भी स्थिति में प्रस्तावित व उपलब्ध सीटों की संख्या से अधिक प्रवेश नहीं दिया जायेगा। किसी पाठ्यक्रम/कार्यक्रम में निर्धारित सीटों की संख्या शैक्षणिक सत्र के दौरान किसी भी परिस्थिति में नहीं बढ़ायी जायेंगी।
13. विश्वविद्यालय द्वारा प्रस्तावित पाठ्यक्रम/कार्यक्रम में अधिसूचित प्रवेश की अंतिम तिथि के पश्चात किसी भी आवेदक का प्रवेश नहीं होगा और यह अंतिम तिथि किसी भी स्थिति में आगे नहीं बढ़ाई जाएगी। चाहे संबंधित पाठ्यक्रम या कार्यक्रम की कुछ सीटें प्रवेश की अंतिम तिथि के बाद भी खाली रह जाएं।
14. विश्वविद्यालय के पास अधिकार है कि वह बिना कारण बताए किसी भी आवेदक को प्रवेश लेने हेतु मना कर सकता है या उसका प्रवेश बिना कारण बताए निरस्त कर सकता है।
15. प्रत्येक छात्र को प्रवेश के लिए अंतिम अधिसूचित तिथि से पूर्व एकमुश्त वार्षिक शुल्क, छह माह का ट्यूशन शुल्क, परीक्षा शुल्क आदि जमा कराना होगा। ऐसा न होने की स्थिति पर दोषी विद्यार्थी की प्रवेश स्वीकृति स्वयं ही निरस्ते हो जाएगी।
16. स्नातक प्रथम सेमेस्टर के आवेदकों को प्रवेश के समय आवंटित विषयों के परिवर्तन की अनुमति मात्र प्रवेश लेने की तिथि से 15 दिन के भीतर संबंधित विषय में स्थान उपलब्ध होने पर विभागाध्यक्ष एवं सम्बन्धित संकायाध्यक्ष की संस्तुति के उपरान्त ही दी जायेगी। पाठ्यक्रम परिवर्तन हेतु प्रार्थी की सम्बन्धित पाठ्यक्रम हेतु अर्हता प्राप्त होने तथा स्थान उपलब्ध/रिक्त होने पर योग्यताक्रमानुसार काउंसिलिंग बोर्ड के माध्यम से ही प्रवेश की अनुमति दी जायेगी।
17. स्नातक स्तर पर प्रवेशार्थी निर्देशिका में निर्धारित किये गये अनुवर्गों के आधार पर विभिन्न स्कूलों से किसी भी विषय का चयन करने का कोई प्रतिबन्ध नहीं है। कोई भी विद्यार्थी बी.ए. या बी.एससी. प्रथम सेमेस्टर में प्रवेश हेतु विभिन्न स्कूलों से किसी भी स्कूल से कोई भी विषय चयन कर सकता है। ऐसी दशा में प्रशासनिक प्रयोजन हेतु उसका स्कूल यही माना जायेगा जिस स्कूल से उसने अधिक विषयों का चयन किया है। फिर भी यदि कोई विद्यार्थी तीन स्कूलों से एक-एक विषय चयन करता है तो ऐसी दशा में उसे प्रशासनिक देख-रेख हेतु आवेदन-पत्र (Admission Form) में अपने रुचि के स्कूल का नाम अंकित करना होगा।
18. निर्देश सं.17 के अनुसार प्रवेश लेने के पश्चात किसी भी अभ्यर्थी को स्कूल का नाम (जो आवेदन पत्र में अंकित है) बदलने की अनुमति नहीं होगी।
19. प्रवेश हेतु न्यूनतम अर्हता प्रतिशतांक की गणना हेतु प्रतिशतांक में आंशिक लाभ जैसे कि 44.9% या 39.9% को क्रमशः 45% या 40% नहीं माना जाएगा।

## अन्य महत्वपूर्ण नियम

1. कंपार्टमेंट/सप्लीमेन्ट्री परीक्षा देने वाले आवेदक भी प्रवेश हेतु प्रवेश प्रपत्र भर सकते हैं। किन्तु केवल ऐसे आवेदक प्रवेश हेतु विचारणीय होंगे जिन्होंने अपनी कंपार्टमेंट/सप्लीमेन्ट्री परीक्षा उत्तीर्ण करने के दौरान यदि प्रवेश प्रपत्र समय पर भर दिया हो, तथा उनका परिणाम प्रवेश के लिए अंतिम तिथि से पूर्व घोषित हो चुका हो।
2. तीन वर्षीय एल.एल.बी. और एकीकृत पंचवर्षीय एल.एल.बी. पाठ्यक्रम में बार काउंसिल ऑफ इंडिया के नियमों के अनुसार ही प्रवेश नियम मान्य होंगे।
3. आवेदक को अपने प्रवेश प्रपत्र के साथ पूर्ववर्ती निर्देश (2) में निर्दिष्ट सभी प्रपत्र जमा करवाने होंगे। इसके साथ आवेदक जिन्होंने हे.न.ब. गढ़वाल विश्वविद्यालय की बजाय किसी अन्य विश्वविद्यालय से क्वालीफाइंग परीक्षा पास की हो, उन्हें उस विश्वविद्यालय से प्रवजन प्रमाण-पत्र लेकर प्रवेश की अंतिम तिथि से एक माह के भीतर जमा करवाना होगा। ऐसा न होने की स्थिति में प्रवेश निरस्त माना जायेगा।
4. पूर्णकालिक रोजगार करने वाले आवेदक किसी पाठ्यक्रम कार्यक्रम के लिए तभी विचारणीय होंगे जब वे अपने नियोक्ता द्वारा अनापत्ति प्रमाण पत्र जमा करेंगे।
5. भारत सरकार के केन्द्रीय शिक्षण संस्थान (प्रवेश में आरक्षण) एक्ट 2006 के तहत विश्वविद्यालय के सभी पाठ्यक्रम/कार्यक्रमों में अनुसूचित जाति/अनुसूचित जनजाति/पिछड़ी जाति अभ्यर्थियों के लिए सीटें आरक्षित होंगी- जैसे अनुसूचित जाति के लिए 15%, अनुसूचित जनजाति के लिए 7.5%, पिछड़ी जाति के लिए 27% और इसी प्रकार इसी के समानान्तर प्रत्येक श्रेणी में आरक्षण होगा- 30% महिलाओं के लिए 5% रक्षा कर्मियों के लिए और/या उनके आश्रितों के लिए 5% विकलांगों के लिए और 2% स्वतंत्रता संग्राम सेनानियों के आश्रितों के लिए आरक्षण होगा। अन्य पिछड़ी जाति के प्रवेशार्थियों को अपने अभिभावक का विगत वित्तीय वर्ष का नॉन-क्रीमी लेयर प्रमाण-पत्र जमा करना होगा।
6. मानव संसाधन विकास मंत्रालय नई दिल्ली के आदेश सं० एफ. नं. 12-4 / 2019-यू1 दिनांक 17.01.2019 के अनुसार प्रत्येक श्रेणी के आर्थिक रूप से कमजोर वर्ग के लिए सत्र 2019-20 से 10 प्रतिशत स्थान आरक्षित किये जायेंगे। हालांकि विश्वविद्यालय में मौजूद मूलभूत सुविधाओं एवं अन्य सुविधाओं के मद्देनजर यह आरक्षण चरणबद्ध रूप से लागू करने का निर्णय लिया गया है। सत्र 2019-2020 से आर्थिक रूप से पिछड़े वर्ग का आरक्षण 5% विश्वविद्यालय के सभी परिसरों के सभी पाठ्यक्रमों में लागू किया गया है। शेष 5 प्रतिशत आरक्षण शासन द्वारा मूलभूत सुविधायें उपलब्ध होने पर लागू किया जायेगा।
7. परीक्षा से रोके गये छात्र, कक्षा में अनुत्तीर्ण या ड्रॉप आउट्स आवेदकों को प्रवेश नहीं मिलेगा। किन्तु वे भूतपूर्व छात्र के रूप में उस संबंधित कक्षा की वार्षिक/सेमेस्टर परीक्षा में बैठ सकते हैं। ड्रॉप आउट्स का अर्थ है- वे विद्यार्थी जिन्हें प्रवेश के पश्चात एक शैक्षिक सत्र में तो उपस्थिति दी लेकिन किसी वैध एवं स्वीकार्य वजह से वार्षिक/सेमेस्टर परीक्षा न दे पाये हों। किन्तु केवल ऐसे विद्यार्थी भूतपूर्व छात्र के रूप में स्वीकार किये जायेंगे, जिन्होंने उस शैक्षिक सत्र में न्यूनतम निर्धारित उपस्थिति पूर्ण की हो और विश्वविद्यालय द्वारा यथा विधि जारी वार्षिक/सेमेस्टर परीक्षा के प्रवेश पत्र पर अनुक्रमांक नंबर निर्दिष्ट हो।
8. वे आवेदक जो परीक्षा में अनुचित साधनों का प्रयोग करने के कारण दण्डित हों, या अपने द्वारा किये गये किसी अपराध के लिए न्यायालय द्वारा दोषी पाये गये हों या विश्वविद्यालय द्वारा निष्कासित हों या किसी संस्थान में रैगिंग के मामले में दोषी पाये गये हों उन्हें विश्वविद्यालय द्वारा किसी भी पाठ्यक्रम/कार्यक्रम में प्रवेश नहीं दिया जाएगा।
9. यदि विद्यार्थी किसी भी परिसर में किसी भी गलत, अनुचित, गैर-कानूनी और अनुशासन भंग की किसी गतिविधि में संलिप्त पाया जाता है, या विश्वविद्यालय के नियम कायदे कानून भंग करता है तो उसे नियन्ता (प्रोक्टर बोर्ड) द्वारा कुछ समय के लिए/पूर्ण रूप से निष्कासित किया जा सकता है, या कम से कम अगले शैक्षिक सत्र हेतु प्रवेश देने से वंचित किया जा सकता है।
10. विश्वविद्यालय में किसी पाठ्यक्रम/कार्यक्रम (प्रोग्राम) में प्रविष्ट विद्यार्थी और विश्वविद्यालय का पंजीकृत शोध छात्र दूसरे किसी शिक्षण संस्थान या पाठ्यक्रम या कार्यक्रमों या किसी डिग्री/डिप्लोमा सर्टिफिकेट में प्रवेश हेतु प्रतिबंधित है। किन्तु दूरस्थ शिक्षा पाठ्यक्रम/कार्यक्रम में मान्यता प्राप्त विश्वविद्यालय द्वारा प्रस्तावित एड-ऑन पाठ्यक्रम में भाग ले सकता है परन्तु उसे संबंधित शैक्षिक सत्र पूरा करना आवश्यक है। इसका अर्थ है कि कोई भी

विद्यार्थी दो डिग्री/ डिप्लोमा/सर्टिफिकेट पाठ्यक्रम एक शैक्षिक सत्र में एड-ऑन कोर्स को छोड़ कर नहीं पढ़ सकता और न ही परीक्षा दे सकता है। किन्तु उक्त के विषय में विश्वविद्यालय आरक्षण मानव संसाधन विकास मंत्रालय/ विश्वविद्यालय अनुदान आयोग भारत सरकार द्वारा समय-समय पर प्राप्त दिशा निर्देशों का अनुपालन किया जाएगा।

11. विश्वविद्यालय के किसी पाठ्यक्रम/कार्यक्रम (प्रोग्राम) में प्रवेश के इच्छुक विद्यार्थियों को पाठ्य सहगामी क्रियाओं के लिए अधिकतम 5% का अधिभार निम्नलिखित क्रियाकलापों पर मिलेगा-
  - (क) एन.एस.एस-बी प्रमाण-पत्र या 240 घंटे+दो विशेष शिविर 1%, एन.एस.एस-सी प्रमाण-पत्र-2%, राष्ट्रीय एकीकरण शिविर/गणतंत्र दिवस परेड-3% (अधिकतम-3%)।
  - (ख) एन.सी.सी-बी प्रमाण पत्र- 1%, एन.सी.सी.-सी प्रमाणपत्र- 2%, गणतंत्र दिवस परेड (राष्ट्रीय) में प्रतिभागिता-3%, राज्य/देश के पुरस्कृत एन.सी.सी कैडेट-3% (अधिकतम 3%)।
  - (ग) भा.वि.स जोनल द्वारा आयोजित युवा महोत्सव के अंतर्गत चयनित छात्र-2%, राष्ट्रीय स्तर-3%, (अधिकतम-3%)
  - (घ) भारतीय विश्वविद्यालय संघ द्वारा आयोजित खेल-कूद प्रतियोगिताओं में प्रतिभाग पर जोनल 3% राष्ट्रीय 5% (अधिकतम 5%)
  - (ङ) भाविस या संसदीय मामलों के मंत्रालय द्वारा आयोजित राष्ट्रीय प्रतियोगिता में स्थान प्राप्त व्यक्तिगत- प्रथम 4%, द्वितीय-3% और तृतीय-2% और टीम प्रथम-3%, द्वितीय-2%, और तृतीय-1% (अधिकतम 4%)
  - (च) राष्ट्रीय स्तर की साक्षरता/सांस्कृतिक/प्रश्नोत्तरी प्रतियोगिता व्यक्तिगत प्रथम-4%, द्वितीय-3%, तृतीय-2%, और टीम प्रथम-3%, द्वितीय 2%, और तृतीय-1% (अधिकतम 4%)
  - (छ) एशियन/कॉमनवेल्थ/ओलम्पिक खेलों में प्रतिभाग करने वाले अभ्यर्थियों को प्रत्येक पाठ्यक्रम में एक स्थान निर्धारित किया गया है।
12. सभी स्कूलों के अधिष्ठाता परिसर के निदेशक तथा विश्वविद्यालय द्वारा नामित सदस्य प्रवेश समितियों का गठन करेंगे। ये संस्थापित समितियाँ आवेदकों का ऑनलाइन/व्यक्तिगत रूप से साक्षात्कार लेने उनके शैक्षिक प्रमाण-पत्र और पहचान की परीक्षा करने और स्नातक और दूसरी कक्षाओं के लिए प्रवेश हेतु उत्तरदायी होगी। इसके लिए सूचना अलग से दी जायेगी एवं उनका निर्णय अंतिम होगा। प्रवेश सम्बन्धी समस्त कार्यों के लिए प्राचार्य/परिसर निदेशक/संकायाध्यक्ष के निर्णय ही मान्य होंगे।
13. परिसर के निदेशक/स्कूलों के अधिष्ठाता विभिन्न विभागों के प्रमुखों को उनके विभागों में विश्वविद्यालय के साथ-साथ भर्ती विद्यार्थियों की सूची प्रवेश की तिथि के सात कार्यकारी दिनों के भीतर प्रेषित करेंगे और विभिन्न विषयों के प्रमुख इन सूचियों के आधार पर अपने-अपने रजिस्टर में नाम दर्ज करेंगे। इस सूची के पश्चात यदि कोई प्रवेश होता है तो वह अमान्य होगा। कश्मीर से पुनर्वासित जिन्हें एक माह की छूट है अपवाद होंगे।
14. विभिन्न संबंधित परिसरों/स्कूलों के सूचनापट्ट पर विभिन्न कक्षाओं में प्रवेश प्राप्त विद्यार्थियों की सूची लगाई जाएंगी। विद्यार्थियों को अपने दाखिले और दूसरी फीस इस सूची में बताई तिथि तक जमा करवानी होगी।
15. स्नातक कक्षाओं में दाखिला विद्यार्थियों को इनके वैकल्पिक विषय दर्शाते हुए कोई सूची नहीं दी जाएगी अपितु उनकी शुल्क रसीद पर और परिचय पत्र पर दर्ज होगी, जो उन्हें दिए जायेंगे।
16. सभी व्यावसायिक/वोकेशनल, विधि और शिक्षा स्कूलों द्वारा प्रस्तावित पाठ्यक्रमों के संबंध में स्कूल के अधिष्ठाता/परिसर के निदेशक/संबद्ध कालेज/संस्था का प्रधानाचार्य प्रवेश आवेदकों की सूची तैयार करेंगे। उनके योग्यता क्रम, श्रेणी, जन्मतिथि, क्रमसंख्या और शुल्क रसीद जारी होने की तिथि और उस रसीद को प्रवेश के एक माह के भीतर विश्वविद्यालय में जमा कराने की तिथि लिखेंगे और केवल उन विद्यार्थियों के परीक्षा प्रपत्र विश्वविद्यालय द्वारा स्वीकृत किये जाएंगे जिनके नाम इस सूची में होंगे।
17. विश्वविद्यालय द्वारा अधिसूचित शैक्षिक कैलेंडर सभी संबद्ध महाविद्यालयों और संस्थाओं के लिए बिना किसी विभेद के लागू होगा। हालांकि आरक्षण के नियम केन्द्र सरकार की नीतियों के अनुसार लागू किये जा सकते हैं।
18. विश्वविद्यालय और संबद्ध महाविद्यालयों/संस्थाओं द्वारा सभी पाठ्यक्रमों में अधिसूचित प्रवेश की अंतिम तिथि तक प्रवेश प्रक्रिया पूर्ण होगी, चाहे वह कोई भी प्रवेश हो जैसे प्रवेश परीक्षा काउंसिलिंग या योग्यता प्रवेश परीक्षा यदि कोई संबद्ध कॉलेज या संस्था द्वारा आयोजित की जाती है तो वह तभी वैध मानी जाएगी जब विश्वविद्यालय द्वारा पर्यवेक्षित हो।
19. जिन आवेदकों ने उस पाठ्यक्रम की अंतिम वार्षिक/अंतिम सेमेस्टर परीक्षा दी हो, और उनका परिणाम प्रतीक्षित

- हो, वे अपने पाठ्यक्रम की प्रवेश परीक्षा (शिक्षा और कानून स्कूल द्वारा प्रस्तावित पाठ्यक्रम समेत) दे सकते हैं, जिसमें वे प्रवेश लेना चाहते हैं लेकिन उन पर अंतिम प्रवेश साक्षात्कार/काउंसिलिंग के समय तभी विचार किया जाएगा जब उनके अन्तिम परिणाम आ गये हों और वे उनकी वैध अंकसूची प्रस्तुत कर सकें।
20. विधि स्कूल द्वारा प्रस्तावित पाठ्यक्रम में प्रवेश हेतु विश्वविद्यालय द्वारा बनाए और अधिसूचित नियमों के साथ-साथ बारकाउंसिल द्वारा समय-समय पर बनाए और सूचित नियम भी लागू होंगे।
  21. विधि स्कूल द्वारा प्रस्तावित पाठ्यक्रम में स्थानांतरण नहीं होगा और किसी भी विशेष परिसर/संबद्ध कालेज/संस्था के विद्यार्थी को उसी परिसर या कालेज या संबद्ध संस्था में ही पाठ्यक्रम पूरा करना होगा।
  22. केवल वही विद्यार्थी वार्षिक/सेमेस्टर परीक्षाओं में भाग लेने के लिए स्वीकृत होंगे जिन्होंने अधिसूचित तिथि तक अपना परीक्षा प्रपत्र परीक्षा हेतु भरकर जमा कर दिया हो और उस शैक्षिक वर्ष की अपनी अनिवार्य उपस्थिति दी हो।
  23. सभी आवेदकों को यह नोट करने का परामर्श दिया जाता है कि रैगिंग गैर कानूनी गतिविधि घोषित की जा चुकी है। रैगिंग में लिप्त छात्र निष्कासित कर दिया जाएगा और कानून के दायरे में आ जाएगा। सभी विद्यार्थी किसी भी पाठ्यक्रम/कार्यक्रम (प्रोग्राम) में प्रवेश लेते समय निर्धारित प्रपत्र पर अपने हस्ताक्षर के साथ-साथ माता-पिता द्वारा हस्ताक्षरित एक शपथ-पत्र प्रस्तुत करेंगे कि वे किसी रैगिंग में लिप्त नहीं होंगे और उसके लिए बनाए नियमों का पालन करेंगे। ऐसा न होने की स्थिति में प्रवेश नहीं होगा और यदि प्रवेश हो गया है तो वह निरस्त हो जाएगा।
  24. विद्यार्थी द्वारा जमा की गई जमानत राशि अन्तिम परीक्षा पास किये जाने के एक वर्ष के अन्तर्गत उसके द्वारा वापस मांगी जा सकती है। उपरोक्त समय के बीत जाने पर यह राशि स्वतः जब्त हो जाएगी और वापस नहीं होगी।

### कश्मीरी विस्थापितों के लिए प्रवेश हेतु दिशा निर्देश

विश्वविद्यालय अनुदान आयोग के पत्रांक संख्या F-1-1/2012 (SA-JII), दिनांक 13.03.2015 एवं पत्रांक संख्या F-1-13/2010 (CPP-II), दिनांक 23.03.2015 के अनुपालन में कश्मीरी विस्थापितों हेतु प्रवेश के लिए निम्न छूट का प्रावधान है -

1. कश्मीर से पुर्नवासित आवेदकों के लिए न्यूनतम योग्यता में 10 प्रतिशत छूट।
2. पाठ्यक्रमानुसार छात्रों की निर्धारित संख्या में 5 प्रतिशत की वृद्धि।
3. तकनीकी तथा व्यावसायिक संस्थानों में कम से कम एक सीट के आरक्षण का प्रावधान।
4. स्थायी निवास प्रमाण-पत्र की अनिवार्यता नहीं।

सभी मान्यता प्राप्त उच्च शिक्षण संस्थाओं में जम्मू-कश्मीर के छात्रों हेतु अतिरिक्त कोटा के अन्तर्गत दो सीटों के सृजन का प्रावधान होगा।

### स्नातक एवं स्नातकोत्तरकक्षाओं में प्रवेश हेतु इच्छुक विदेशी/प्रवासी भारतीय छात्रों हेतु दिशा निर्देश-

1. हे.न.ब. गढ़वाल विश्वविद्यालय में प्रवेश हेतु इच्छुक विदेशी/प्रवासी भारतीय/भारतीय मूल के छात्रों को सम्बन्धित कक्षा में प्रवेश हेतु निर्धारित योग्यता परीक्षा उत्तीर्ण का प्रमाण-पत्र जमा करना अनिवार्य होगा। प्रवेश हेतु न्यूनतम अर्हता भारतीय छात्रों के समान ही लागू होगी।
2. प्रत्येक पाठ्यक्रम में कुल निर्धारित सीटों के 5% अतिरिक्त सीट विदेशी/प्रवासी भारतीय छात्रों के लिए आरक्षित हैं।
3. सम्बन्धित पाठ्यक्रमों में प्रवेश हेतु इच्छुक विदेशी/प्रवासी भारतीय अभ्यर्थी को आरक्षित स्थानों में प्रवेश परीक्षा (जहां लागू हो) में सम्मिलित होना होगा, यद्यपि प्रवेश परीक्षा के समय विदेश में रहने वाले अभ्यर्थी इस बाध्यता से मुक्त रहेंगे।
4. विदेशी/प्रवासी भारतीय छात्रों को भारत सरकार एवं हे.न.ब. गढ़वाल विश्वविद्यालय द्वारा समय-समय पर निर्धारित आवश्यकताओं को पूर्ण करना अनिवार्य होगा।
5. बी.पी.एड. (शारीरिक शिक्षा) में प्रवेश हेतु इच्छुक अभ्यर्थी को निर्धारित शारीरिक दक्षता परीक्षा में भाग

- लेना अनिवार्य होगा। शारीरिक दक्षता परीक्षा के अंक मेरिट बनाने हेतु प्रयोग में लाए जायेंगे।
6. जो अभ्यर्थी विश्वविद्यालय विनिमय कार्यक्रम के अन्तर्गत प्रवेश हेतु इच्छुक हैं अथवा विश्वविद्यालय में एक सेमेस्टर का अध्ययन करना चाहते हैं वह संस्थागत शुल्क से मुक्त रहेंगे। यद्यपि शुल्क मुक्ति केवल सम्बन्धित सेमेस्टर पर लागू होगी।
  7. शुल्क:- (अ) ट्यूशन शुल्क- विदेशी/भारतीय मूल/प्रवासी भारतीय छात्रों के लिए ट्यूशन शुल्क हे.न.ब. गढ़वाल विश्वविद्यालय द्वारा सम्बन्धित पाठ्यक्रम में प्रवेश हेतु विदेशी/भारतीय मूल/प्रवासी भारतीय छात्रों हेतु निर्धारित ट्यूशन शुल्क के अनुरूप होगी।
  8. समस्त विदेशी/भारतीय मूल/प्रवासी भारतीय छात्रों को ट्यूशन शुल्क के अतिरिक्त एक बार नामांकन शुल्क (हे.न.ब. गढ़वाल विश्वविद्यालय) जमा करना होगा।





## उपस्थिति नियम

विश्वविद्यालय में प्रवेश प्राप्त छात्रों के लिए सम्बन्धित कक्षाओं में पृथक् रूप से प्रत्येक विषय अथवा प्रश्न पत्र हेतु- व्याख्यान/ ट्यूटोरियलों एवं प्रायोगिक कक्षाओं में न्यूनतम 75% उपस्थिति अनिवार्य होगी तथा न्यूनतम उपस्थिति पूर्ण न करने वाले छात्र वार्षिक परीक्षा/सेमेस्टर परीक्षा में सम्मिलित होने के अधिकारी नहीं होंगे।

निम्नलिखित परिस्थितियों में सम्बन्धित संकायाध्यक्ष अथवा परिसर निदेशक किसी छात्र को न्यूनतम उपस्थिति मानक में 6% तथा विश्वविद्यालय के कुलपति अतिरिक्त 9% तक की छूट दे सकेंगे -

1. यदि कोई छात्र गम्भीर बीमारी से ग्रस्त रहा हो तथा कक्षाओं हेतु पुनः उपस्थित होने के 15 दिन के भीतर पंजीकृत चिकित्सक द्वारा जारी चिकित्सा प्रमाण पत्र प्रस्तुत करे।
2. कोई अन्य ऐसी गम्भीर परिस्थिति जिसे सक्षम अधिकारी उचित कारण मानें, यदि ऐसी परिस्थिति का प्रमाण प्रस्तुत किया जाय।  
उपरोक्त के अतिरिक्त समस्त छात्र निम्नलिखित हेतु उल्लिखित सीमा तक न्यूनतम उपस्थिति मानक में छूट के अधिकारी होंगे।
1. यदि किसी छात्र को सम्बन्धित विभागाध्यक्ष द्वारा उस परिसर जिसमें छात्र को प्रवेश दिया गया है, संस्था में कोई अध्ययन करने अथवा व्याख्यानों में सम्मिलित होने अथवा प्रायोगिक कार्य करने हेतु निर्देशित किया गया हो, यदि कुलपति महोदय की सहमति से जारी विभागाध्यक्ष के लिखित आदेश तथा सम्बन्धित संस्थान के सक्षम अधिकारी द्वारा जारी कार्य पूर्ति प्रमाण पत्र प्रस्तुत किया जाय तो एक सत्र में अधिकतम 06 सप्ताह तक।
2. यदि कोई छात्र एन.सी.सी. कैम्प, एन.एस.एस. कैम्प, विश्वविद्यालय द्वारा आयोजित शिक्षण परिभ्रमणों आदि में सम्मिलित हुआ हो, अथवा उसने खेल-कूद अथवा सांस्कृतिक प्रतियोगिताओं में विश्वविद्यालय का प्रतिनिधित्व किया हो अथवा भारतीय सेना में भर्ती परीक्षा दी हो तो सम्बन्धित कार्यक्रम की अवधि तथा उपयुक्त यात्रा दिवसों की सीमा तक, यदि सक्षम अधिकारी द्वारा जारी ऐसे प्रतिभाग को दर्शाने वाला प्रमाण-पत्र कक्षाओं हेतु पुनः उपस्थित होने के एक सप्ताह के भीतर प्रस्तुत कर दिया जाय।

क्षणशः कणशश्चैव विद्यामर्थं च साधयेत् ।



## छात्र कल्याण

विश्वविद्यालय में छात्र कल्याण की समुचित व्यवस्था है। इस व्यवस्था की अध्यक्षता अधिष्ठाता छात्र कल्याण द्वारा की जाती है जिनकी सहायता के लिये अनेक सहायक अधिष्ठाता छात्र कल्याण नियुक्त हैं। अधिष्ठाता छात्र कल्याण का कार्यालय बिड़ला परिसर, श्रीनगर में स्थित है तथा इससे दूरभाष नम्बर-01346-297333 पर सम्पर्क किया जा सकता है। अधिष्ठाता छात्र कल्याण छात्रों को विश्वविद्यालय के नियमानुसार आवश्यक सहायता प्रदान करने, उनके कल्याण सुनिश्चित करने तथा विभिन्न खेल-कूद व सांस्कृतिक कार्यक्रमों का आयोजन करने हेतु उत्तरदायी है। वह छात्र परिषद् का पदेन अध्यक्ष भी है। बी.गोपाल रेड्डी परिसर, पौड़ी एवं एस.आर.टी. परिसर, बादशाहीथौल टिहरी के सन्दर्भ में अधिष्ठाता छात्र कल्याण के दायित्व सम्बन्धित परिसर में तैनात उप अधिष्ठाता छात्र कल्याण द्वारा परिसर निर्देशक से परामर्श करके निर्वहन किया जाता है। समस्त उप एवं सहायक अधिष्ठाता छात्र कल्याण, अधिष्ठाता छात्र कल्याण के नियन्त्रणाधीन व उसके प्रति उत्तरदायी होते हैं तथा अधिष्ठाता छात्र कल्याण कुलपति के नियन्त्रणाधीन एवं उनके प्रति उत्तरदायी होता है। विश्वविद्यालय की छात्र कल्याण व्यवस्था का व्यापक स्वरूप निम्नवत है:

### छात्रवृत्तियाँ, निर्धन छात्र सहायता

विश्वविद्यालय द्वारा अपने छात्रों को अनेक छात्रवृत्तियाँ एवं निर्धन छात्र सहायतायें प्रदान की जाती रही हैं। पूर्व में इनमें से कुछ छात्रवृत्तियाँ एवं निर्धन छात्र सहायतायें राज्य सरकार द्वारा निर्धारित नियमों के अनुसार एवं प्रदत्त संसाधनों के अन्तर्गत प्रदान की जाती थीं। विगत सत्र से इन छात्रवृत्तियों एवं निर्धन छात्रवृत्तियों का जारी रहना केन्द्र सरकार द्वारा कोष उपलब्ध कराये जाने पर आश्रित हो गया है तथा इस सन्दर्भ में केन्द्र सरकार के नियमों द्वारा शासित है। इस वर्ग में सम्मिलित छात्रवृत्तियाँ एवं निर्धन छात्र सहायतायें हैं - विकलांग छात्रों हेतु छात्रवृत्ति, राष्ट्रीय छात्रवृत्ति एवं मेधावी छात्रों को निर्धन छात्र सहायता इत्यादि।

### अनुसूचित जाति/जनजाति/अन्य पिछड़ी जाति हेतु छात्रवृत्ति

भारत सरकार द्वारा समाज कल्याण विभाग, राज्य सरकार के माध्यम से अनुसूचित जाति/जनजाति/अन्य पिछड़ी जाति के छात्रों के लिए आवश्यक धनराशि उपलब्ध कराई जाती है। यह छात्रवृत्ति मात्र ऐसे आवेदकों को ही देय है जिनके परिवार की वार्षिक आय ₹ 2,50,000.00 (एस.सी./एस.टी.) व ₹ 1,00,000.00 (ओ.बी.सी.) से अधिक नहीं है व जिनका स्वयं के नाम का बैंक खाता किसी भी राष्ट्रीयकृत बैंक में हो।

उपरोक्त छात्रवृत्तियों एवं निर्धन छात्र सहायताओं के अतिरिक्त विश्वविद्यालय अपने संसाधनों से विशिष्ट प्रदर्शन करने वाले छात्रों हेतु निम्न छात्रवृत्तियाँ प्रदान करता है:

### (अ) बी.एड. छात्रों हेतु योग्यता छात्रवृत्ति

विश्वविद्यालय द्वारा आयोजित बी.एड. प्रवेश परीक्षा में शीर्षस्थ से 06 स्थान प्राप्त करने वाले छात्रों को ₹ 200/- मासिक की दर से पाठ्यक्रम की अवधि हेतु।

### (ब) निर्धन छात्र कोष

इस शैक्षणिक सत्र में उपलब्ध धनराशि को अत्यन्त गरीब छात्रों में कुल संख्या के हिसाब से वितरित की जायेगी। इसके अतिरिक्त भूतपूर्व सैनिकों के आश्रितों को भूतपूर्व सैनिक छात्रवृत्ति सैनिक कल्याण परिषद् द्वारा उनके अपने गृह जिले में उपलब्ध है। जो छात्र इस वर्ग में आते हैं और इस सुविधा का लाभ लेना चाहते हैं तो उन्हें यह सलाह दी जाती है कि वह अपने गृह जिले के सैनिक कल्याण परिषद् से सम्पर्क करें। दृष्टिहीन छात्रों को जिन्होंने अपनी विद्यालयी शिक्षा NIVH देहरादून से पूरी की है, वह NIVH योग्यता छात्रवृत्ति के लिए भी पात्र है, जो छात्र इस वर्ग में आते हैं वह NIVH देहरादून से इस सम्बन्ध में विस्तृत जानकारी ले सकते हैं। विश्वविद्यालय के छात्र निजी रूप से प्रायोजित निम्नलिखित योग्यता/आवश्यकता आधारित छात्रवृत्तियों का लाभ भी उठा सकते हैं:

### 1. श्रीमती शान्ति देवी शालीगराम भट्ट छात्रवृत्ति

श्रीमती शान्ति देवी शालीगराम भट्ट छात्रवृत्ति प्रति वर्ष विश्वविद्यालय के 3 छात्रों को प्रदान की जाती है। इनमें से 2

छात्रवृत्तियाँ स्नातक एवं स्नातकोत्तर स्तर के ऐसे छात्रों को प्रदान की जाती हैं जिन्होंने पूर्ववर्ती परीक्षा में न्यूनतम 60 प्रतिशत अंक प्राप्त किये हों तथा एक छात्रवृत्ति जनसंचार (पूर्व में पत्रकारिता) के ऐसे छात्र को प्रदान की जाती है जिसने पूर्ववर्ती परीक्षा में न्यूनतम 50 प्रतिशत अंक प्राप्त किये हों। यह छात्रवृत्ति मात्र ऐसे आवेदकों को ही देय है जिनके परिवार की वार्षिक आय ₹०-60,000/- से अधिक नहीं है।

## 2. शैल सुमन छात्रवृत्ति

यह छात्रवृत्ति एम.एस-सी.वनस्पति विज्ञान प्रथम वर्ष (प्रथम एवं द्वितीय सेमेस्टर) के छात्रों को प्रदान की जाती है। उपरोक्त छात्रवृत्तियों हेतु आवेदन करने सम्बन्धी विस्तृत जानकारी अधिष्ठाता छात्र कल्याण बिड़ला परिसर श्रीनगर के कार्यालय से प्राप्त की जा सकती है। छात्रवृत्तियों एवं निर्धन छात्र सहायताओं के अतिरिक्त विश्वविद्यालय आर्थिक दृष्टि से दुर्बल वर्ग के सुयोग्य छात्रों को शुल्क मुक्ति भी प्रदान करता है। प्रत्येक वर्ष प्रवेश प्रक्रिया पूर्ण होने के उपरान्त ट्यूशन शुल्क मुक्ति हेतु आवेदन करने के इच्छुक छात्रों से आवेदन आमंत्रित करने के लिये अधिसूचना जारी की जाती है। इन शुल्क मुक्तियों से लाभ उठाने के इच्छुक छात्र श्रीनगर स्थित अधिष्ठाता छात्र कल्याण के कार्यालय से विस्तृत जानकारी प्राप्त कर सकते हैं।

## छात्र परिषद्

हे.न.ब. गढ़वाल विश्वविद्यालय (केन्द्रीय विश्वविद्यालय) प्रथम नियमावली-2009 के परिनियम-36 में निहित प्राविधानों के अनुपालन में विश्वविद्यालय द्वारा छात्र परिषद् का गठन किया जायेगा। छात्र परिषद् में निम्न सम्मिलित होंगे:

- (i) अधिष्ठाता छात्र कल्याण जो उसका पदेन अध्यक्ष होंगे।
- (ii) विद्या परिषद् द्वारा शैक्षिक, क्रीड़ा एवं सांस्कृतिक क्षेत्रों में योग्यता प्रदर्शन के आधार पर नामित 20 छात्र।
- (iii) परिनियम-36 के अधीन जारी अध्यादेश द्वारा निर्दिष्ट व्यवस्था के आधार पर निर्धारित 20 छात्र। परिषद् की बैठक वर्ष में कम से कम दो बार होगी तथा वह पाठ्यक्रमों एवं छात्र कल्याण सहित ऐसे अन्य विषयों पर विचार करेगी जो अध्यक्ष द्वारा स्वीकृत किये जायें। परिषद् सक्षम अधिकारियों को उन विषयों के सन्दर्भ में सुझाव भी देगी जिन पर वह विचार करेगी। ऐसे छात्र जो परिषद् के सदस्य न हों उन्हें भी परिषद् के समक्ष अध्यक्ष द्वारा उचित समझे गये विषय लाने तथा उन विषयों पर विचार के समय परिषद् की बैठक में उपस्थित रहने का अधिकार होगा। परिषद् के मामलों एवं बैठकों का संचालन परिनियम-36 के अधीन जारी अध्यादेश के अनुसार होगा। दिनांक 23/07/2021 को आयोजित विश्वविद्यालय प्रवेश समिति के निर्णय के अनुसार छात्र परिषद् से सम्बन्धित प्रकरण पर विश्वविद्यालय अनुदान आयोग/मानव संसाधन विकास मंत्रालय भारत सरकार द्वारा प्राप्त दिशा निर्देशों का अनुपालन किया जायेगा।

## रियायती रेल यात्रा सुविधा

विश्वविद्यालय के नियमित छात्र विशिष्ट परिस्थितियों में यात्रा करने की स्थिति में लागू रेल किराये में रियायत के पात्र हैं। सुविधा से लाभान्वित होने लिए आवश्यक आवेदन प्रपत्र, अधिष्ठाता छात्र कल्याण अथवा परिसर निदेशक के कार्यालय से प्राप्त किया जा सकता है। इस सुविधा का लाभ उठाने हेतु निर्धारित आवेदन फॉर्म को पूर्णतः भरकर सम्बन्धित विभागाध्यक्ष अथवा छात्रावास अधीक्षक द्वारा प्रतिहस्ताक्षरित करवाकर यात्रा की तिथि से कम से कम 10 दिन पूर्व अधिष्ठाता छात्र कल्याण अथवा परिसर निदेशक के कार्यालय में जमा करवाना आवश्यक है। वह उद्देश्य जिनके यह किराया रियायत उपलब्ध है, निम्नवत हैं -

1. दीर्घ अवकाश के समय गृह नगर जाने और वहां से लौटने के लिए।
2. भारतीय अन्तर विश्वविद्यालय संघ द्वारा आयोजित अथवा मान्यता प्राप्त शैक्षिक, क्रीड़ा एवं सांस्कृतिक कार्यक्रमों में प्रतिभाग करने हेतु।
3. शैक्षिक परिभ्रमणों अथवा ऐतिहासिक, कलात्मक एवं सांस्कृतिक महत्व के स्थानों की यात्रा करने, संकट के समय राष्ट्रीय सेवा करने अथवा सामुदायिक एवं सामूहिक कार्यक्रमों में भाग लेने हेतु।

## व्यक्तित्व विकास एवं शिक्षणेत्तर गतिविधियाँ

विश्वविद्यालय अपने छात्रों को शिक्षणेत्तर एवं सृजनात्मक कार्यक्रमों में प्रतिभाग कराने के माध्यम से व्यक्तित्व विकास के अवसर प्रदान करने को व्यापक महत्व देता है। इस उद्देश्य हेतु विभिन्न परिषदों एवं कार्यक्रमों के द्वारा छात्रों को प्रतिभाग की सुविधा दी गयी है।

### क्रीडा प्रोत्साहन

विश्वविद्यालय खेल-कूद को प्रोत्साहित करने को व्यापक महत्व देता है। इस निमित्त क्रीडा परिषद गठित की गई है। परिषद खेलों में छात्रों की अभिरुचि बढ़ाने, छात्रों को खेल-कूद में प्रतिभाग हेतु प्रोत्साहित करने तथा विश्वविद्यालय के क्रीडा मानकों को संवर्धित करने हेतु विशेष प्रयास करती है। परिषद नियमित रूप से संकाय, परिसर एवं विश्वविद्यालय स्तर की क्रीडा स्पर्धाओं में उत्कृष्ट प्रदर्शन करने वाले छात्रों को प्रोत्साहित करने हेतु उन्हें पुरस्कार एवं प्रमाण-पत्र दिये जाते हैं। यह प्रमाण-पत्र विश्वविद्यालय में उच्च अध्ययन करने एवं रोजगार प्राप्ति हेतु उपयोगी होते हैं क्योंकि विश्वविद्यालय एवं अनेक रोजगारदाता खेल-कूद को विशेष महत्व देते हैं।

### सांस्कृतिक गतिविधियों को प्रोत्साहन

सांस्कृतिक परिषद् विभिन्न समितियों के माध्यम से वर्षपर्यन्त विश्वविद्यालय के तीनों परिसरों में विविध सांस्कृतिक कार्यक्रमों का आयोजन करती है। बी.गोपाल रेड्डी परिसर, पौड़ी व एस.आर.टी. परिसर, बादशाहीथौल, टिहरी में परिसर निदेशक द्वारा गठित परिषद, सांस्कृतिक समितियाँ जिनमें सहायक अधिष्ठाता छात्र कल्याण एवं छात्र प्रतिनिधि सम्मिलित होते हैं, परिसर स्तरीय स्पर्धाओं सहित इन कार्यक्रमों का संचालन करती हैं। एक पृथक समिति जिसमें अधिष्ठाता छात्र कल्याण, छात्र कल्याण बोर्ड के सदस्य, कतिपय शिक्षक एवं छात्र प्रतिनिधि सम्मिलित होते हैं, बिड़ला परिसर एवं विश्वविद्यालय स्तर पर अन्तर संकाय, अन्तर महाविद्यालय, अन्तर विश्वविद्यालयीय तथा राष्ट्रीय स्तर की सांस्कृतिक एवं साहित्यिक गतिविधियों, स्पर्धाओं तथा कार्यक्रमों का आयोजन करती है।

### नेशनल कैडेट कोर (NCC)

विश्वविद्यालय के तीनों परिसरों में छात्रों को एन.सी.सी. प्रशिक्षण प्रदान किया जाता है। विभिन्न परिसरों की एन.सी.सी. इकाईयाँ उत्तराखण्ड के राज्य एन.सी.सी. निदेशालय के अधीन हैं, जिसका मुख्यालय देहरादून में स्थित है। बिड़ला परिसर श्रीनगर एवं एस.आर.टी. परिसर, बादशाहीथौल, टिहरी की इकाईयों की गतिविधियों का नियंत्रण 31 बी.एन.एन.सी.सी. हरिद्वार के अधीन है जबकि बी. गोपाल रेड्डी परिसर पौड़ी की एन.सी.सी. की इकाई की गतिविधियों का नियंत्रण स्वात्त एन.सी.सी. कम्पनी पौड़ी के अधीन है। इन इकाईयों का एन.सी.सी. समूह मुख्यालय रूडकी में है। स्नातक कक्षाओं के छात्र व छात्रायेँ दोनों एन.सी.सी. में सम्मिलित हो सकते हैं व दो वर्षीय प्रशिक्षण प्राप्त कर सकते हैं। एन.सी.सी., बी. व सी. प्रमाण-पत्र धारकों को विश्वविद्यालय की उच्च कक्षाओं में प्रवेश हेतु वरीयता दी जाती है तथा उन्हें भारतीय सेना एवं अन्य सशस्त्र बलों में भर्ती में भी प्राथमिकता दी जाती है। इस संदर्भ में विस्तृत जानकारी सम्बन्धित परिसर में तैनात एन.सी.सी. अधिकारी से प्राप्त की जा सकती है।

### राष्ट्रीय सेवा योजना (NSS)

छात्रों को सामाजिक कार्यों में प्रतिभाग हेतु प्रोत्साहित करने के लिए सभी परिसरों में राष्ट्रीय सेवा योजना की इकाईयाँ गठित की गई हैं। यह योजना एक समन्वयक के पर्यवेक्षणाधीन कार्यरत कार्यक्रम अधिकारियों द्वारा कार्यान्वित की जाती है। स्नातक कक्षाओं के छात्र योजना के अधीन पंजीकृत होने हेतु पात्र हैं। राष्ट्रीय सेवा योजना के अधीन पंजीकरण करवाने वाले छात्रों को 02 वर्ष तक योजना की गतिविधियों में प्रतिभाग के उपरान्त राष्ट्रीय सेवा योजना प्रमाण-पत्र प्रदान किया जाता है। योजना के अधीन दो प्रकार की गतिविधियाँ - नियमित गतिविधियाँ तथा विशेष शिविर आयोजित किये जाते हैं। केवल वे छात्र जो 02 वर्ष तक प्रति वर्ष न्यूनतम कुल-120 घण्टे नियमित कार्य तथा कम से कम एक विशेष शिविर में प्रतिभाग करते हैं, ही राष्ट्रीय सेवा योजना प्रमाण-पत्र प्राप्त करने हेतु पात्र होते हैं। वर्तमान में राष्ट्रीय सेवा योजना के बिड़ला परिसर, श्रीनगर में 06, बी.गोपाल रेड्डी परिसर, पौड़ी में 04 एवं एस.आर.टी. परिसर,

बादशाहीथौल, टिहरी में 06 इकाईयाँ गठित हैं। प्रत्येक इकाई में 100 छात्रों को सम्मिलित किया जाता है। योजना के विषय में अतिरिक्त जानकारी एवं इसमें पंजीकरण सम्बन्धी सूचना बिड़ला परिसर, श्रीनगर में स्थित राष्ट्रीय सेवा योजना समन्वयक के कार्यालय से प्राप्त की जा सकती है।



## सुविधायें, सेवायें एवं विशिष्ट सहायता

विश्वविद्यालय अपने छात्रों को गंभीरतापूर्वक अध्ययन करने के अवसर प्रदान करने की दृष्टि से विविध सुविधायें, सेवायें एवं विशिष्ट सहायतायें उपलब्ध कराता है। इन सुविधाओं, सेवाओं एवं विशिष्ट सहायता कार्यक्रमों में से प्रमुख निम्नवत हैं -

### छात्रावास सुविधा

वर्तमान में विश्वविद्यालय सभी छात्रों को छात्रावास में स्थान देने की स्थिति में नहीं है तथापि छात्र व छात्राओं दोनों हेतु व्यापक छात्रावास सुविधा उपलब्ध है। परन्तु व्यापक मांग को देखते हुए पहले आओ, पहले पाओ व्यवस्था के अन्तर्गत योग्यता मैरिट (प्रवीणता) के आधार पर छात्रावास आवंटन किया जाता है। उपलब्ध छात्रावास सुविधा की दृष्टि से विश्वविद्यालय के तीनों परिसरों की कुल सीटों की स्थिति निम्नवत है:-

बिड़ला परिसर:- चौखम्बा पुरुष छात्रावास (90), त्रिशूल पुरुष छात्रावास (72), बी.जे.जे. पुरुष छात्रावास (40), गर्ल्स छात्रावास: अलकनन्दा महिला छात्रावास (60), चौरास परिसर: मन्दाकिनी महिला छात्रावास (86), भागीरथी महिला छात्रावास (150), गंगा हायर स्टडीज वीमेन छात्रावास (28), नन्दा देवी रिसर्च छात्रावास (50), यमुना महिला छात्रावास (200), सरस्वती महिला छात्रावास (50) पुरुष छात्रावास- श्रीदेव सुमन छात्रावास (127), स्वामी विवेकानन्द छात्रावास (90), आर्यभट्ट शोध छात्रावास (47) बी.जी.आर. परिसर महिला छात्रावास (40), पुरुष छात्रावास (90), एस.आर.टी. परिसर : महिला छात्रावास (96), पुरुष छात्रावास (284)।

विभिन्न छात्रावासों में उपलब्ध आवास सुविधा का प्रकार, छात्रावास आवंटन की प्रक्रिया, छात्रावास में निवास के नियम, छात्रावास हेतु देय शुल्क आदि सम्बन्धी विस्तृत जानकारी बिड़ला परिसर श्रीनगर में स्थित छात्रावास अधीक्षक के कार्यालय से प्राप्त की जा सकती है।

छात्रावास में छात्रों को एक चिकित्सा अधिकारी की देख-रेख में चिकित्सा सुविधाएँ उपलब्ध करायी जाती हैं। विद्यार्थियों को परामर्श प्रदान किये जाने की सुविधा भी छात्रावास में उपलब्ध है, जो कि उनकी समस्याओं का समाधान कर सकें और उनके उज्ज्वल भविष्य की ओर उनको प्रेरित कर सकें। यह सभी मानव संसाधन विकास मंत्रालय भारत सरकार के दिशा-निर्देशानुसार किया जा रहा है।

### पुस्तकालय सेवायें

विश्वविद्यालय में विभागीय व परिसर पुस्तकालयों सहित बिड़ला परिसर श्रीनगर में स्थित केन्द्रीय पुस्तकालय की एक सुदृढ़ पुस्तकालय व्यवस्था है। समस्त परिसर पुस्तकालयों एवं केन्द्रीय पुस्तकालय में वाचनालय सुविधा उपलब्ध है। केन्द्रीय पुस्तकालय में एक समृद्ध सन्दर्भ खण्ड भी है जिसमें अनेक दुर्लभ पुस्तकें एवं पाण्डुलिपियाँ उपलब्ध हैं। इसके अतिरिक्त विश्वविद्यालय बुक बैंक है जो आर्थिक रूप से निर्बल वर्गों तथा अनुसूचित जाति व अनुसूचित जनजाति के छात्रों को पूर्ण सत्र हेतु पुस्तकें उपलब्ध कराता है। पुस्तकालय सदस्यता के नियम एवं पुस्तकालय सेवाओं का प्रयोग करने वाले छात्रों हेतु अन्य निर्देश पुस्तकालय फॉर्म के पृष्ठ भाग पर अंकित हैं। समस्त छात्रों को परामर्श दिया जाता है असुविधा से बचने हेतु इन नियमों को ध्यानपूर्वक पढ़ें व उनका पालन करें।

### चिकित्सा सुविधा

बिड़ला परिसर एवं एस.आर.टी. टिहरी परिसर में चिकित्सा सुविधा उपलब्ध करवा दी गयी है। दोनों परिसरों में चिकित्साधिकारी नियुक्त कर दिये गये हैं।

### दूरस्थ शिक्षा अवसर

समान्तर अध्ययन द्वारा एक समय में एक से अधिक शैक्षिक योग्यतायें प्राप्त करने की उपयोगिता को स्वीकारते हुए विश्वविद्यालय ने अपने परिसर में सन् 2000 से इन्दिरा गांधी राष्ट्रीय मुक्त विश्वविद्यालय का अध्ययन केन्द्र स्थापित



करवा रखा है। आज यह अध्ययन केन्द्र छात्रों को अपने मुख्य पाठ्यक्रम का अध्ययन करने के साथ-साथ दूरस्थ शिक्षा पद्धति से अतिरिक्त शैक्षिक योग्यतायें प्राप्त करने का अवसर देता है। इस अध्ययन केन्द्र द्वारा उपलब्ध कराये जा रहे विभिन्न पाठ्यक्रमों से संबंधित विस्तृत जानकारी केन्द्र संयोजक के बिड़ला परिसर, श्रीनगर स्थित कार्यालय से प्राप्त की जा सकती है।

## **डॉ. अम्बेडकर उत्कृष्टता केंद्र (डीएसीई)** **डीएसीई में प्रवेश के लिए सामान्य निर्देश (2022-23)**

### **महत्वपूर्ण सूचना**

1. यह विवरणिका केवल उम्मीदवारों के लिए एक सामान्य मार्गदर्शन के लिए है। कॉमन एंट्रेंस टेस्ट (सीईटी) और डीएसीई कार्यक्रम में प्रवेश सामाजिक न्याय और अधिकारिता मंत्रालय, भारत सरकार के अनुशंसित प्रावधानों द्वारा नियंत्रित किया जाएगा।
2. इस योजना में प्रवेश इस तथ्य का सूचक है कि इस विवरणिका में निर्धारित नियम और शर्तें उम्मीदवार और उसके अभिभावक को स्वीकार्य हैं।
3. योजना (डीएसीई) के तहत लाभ एक छात्र द्वारा एक से अधिक बार नहीं उठाया जा सकता है, भले ही वह किसी प्रतियोगी परीक्षा में कितनी भी बार भाग लेने का हकदार हो। छात्र को एक शपथ पत्र प्रस्तुत करना होगा कि उसने आज तक ऐसी योजनाओं का लाभ नहीं लिया है।
4. डीएसीई कार्यक्रम केवल अनुसूचित जाति के छात्रों के लिए यूपीएससी, द्वारा आयोजित सिविल सेवा परीक्षाओं (2022-23) के लिए उन्हें 'निःशुल्क कोचिंग' प्रदान करने के लिए है।
5. प्रति केंद्र कोचिंग के लिए स्वीकृत 100 सीटों में से 33% सीटें अनुसूचित जाति की पात्र महिला उम्मीदवारों के लिए आरक्षित हैं।
6. डीएसीई के तहत आवेदन पत्र, प्रवेश और कोचिंग के लिए कोई शुल्क नहीं है।
7. इस योजना में प्रवेश लेने वाले अभ्यर्थियों की सभी कक्षाओं में उपस्थिति अनिवार्य है। यदि अभ्यर्थी बिना किसी वैध कारण के 15 दिन से अधिक अनुपस्थित रहता है अथवा सक्षम अधिकारी की पूर्व अनुमति के बिना कोचिंग छोड़ता है तो ऐसी परिस्थिति में अभ्यर्थी पर किया गया संपूर्ण व्यय, संबंधित अभ्यर्थी से वसूल किया जाएगा।

### **प्रवेश हेतु अर्हता**

1. आवेदक (केवल अनुसूचित जाति से) जिन्होंने किसी भी विषय में स्नातक उत्तीर्ण किया है, वे इस योजना के लिए आवेदन करने के पात्र हैं।
2. स्नातक के अंतिम वर्ष / सेमेस्टर में उपस्थित होने वाले आवेदक भी आवेदन करने के पात्र हैं, लेकिन इस कार्यक्रम में अंतिम प्रवेश के समय स्नातक की डिग्री अनिवार्य है।
3. केवल वे उम्मीदवार जिन्होंने 'कॉमन एंट्रेंस टेस्ट (सीईटी)' पास किया है, और जिनके पास स्नातक की डिग्री है, वे ही डीएसीई में अंतिम प्रवेश के लिए पात्र होंगे। सीईटी का आयोजन विश्वविद्यालय द्वारा सामाजिक न्याय और अधिकारिता मंत्रालय, भारत सरकार द्वारा प्रदान किए गए निर्देशों के अनुसार किया जाएगा।
4. कार्यक्रम में प्रवेश के लिए उम्मीदवारों का अंतिम चयन केवल सीईटी की मेरिट के आधार पर होगा।
5. स्नातक के अंतिम सेमेस्टर / वर्ष में उपस्थित होने वाले उम्मीदवारों को केवल सामान्य प्रवेश परीक्षा (सीईटी) उत्तीर्ण करने के आधार पर योजना में प्रवेश नहीं दिया जाएगा, प्रवेश के समय स्नातक डिग्री/मार्कशीट अनिवार्य दस्तावेज होगा।

### **महत्वपूर्ण निर्देश**

1. प्रवेश के लिए निर्धारित/वांछित दस्तावेज प्रस्तुत करना आवेदक का कर्तव्य होगा। आवश्यक दस्तावेजों को प्रस्तुत न करने की स्थिति में, प्रवेश के लिए उसका दावा स्वतः ही निरस्त हो जाएगा।
2. अभ्यर्थी को सलाह दी जाती है कि वह सामान्य प्रवेश परीक्षा (सीईटी) से संबंधित जानकारी तथा उसके परिणाम और अन्य विवरण के बारे में जानकारी एकत्र करने के लिए जागरूक रहे। यदि आवेदक ऐसी जानकारी एकत्र करने में विफल रहता है तो विश्वविद्यालय जिम्मेदार नहीं होगा।
3. प्रवेश परीक्षा सीईटी के बारे में जानकारी और प्रवेश प्रक्रिया विश्वविद्यालय की वेबसाइट के पोर्टल पर उपलब्ध होगी।

4. अभ्यर्थी द्वारा अपने आवेदन में दी गई जानकारी अंतिम होगी, ऑनलाइन पंजीकरण फार्म में कोई भी परिवर्तन स्वीकार नहीं किया जाएगा। यदि आवेदक द्वारा प्रदान की गई कोई जानकारी किसी भी स्तर पर झूठी या जाली पायी जाती है तो उसका प्रवेश रद्द कर दिया जाएगा।
5. आवेदक को ऑनलाइन पंजीकरण फॉर्म का प्रिंटआउट लेने और भविष्य में पत्राचार के संदर्भ में उसे रखने की सलाह दी जाती है।
6. अतिरिक्त कोई भी सूचना समय-समय पर विश्वविद्यालय वेबसाइट पर प्रकाशित की जायेगी।

#### **प्रवेश प्रक्रिया**

प्रवेश विश्वविद्यालय द्वारा आयोजित कॉमन एंट्रेंस टेस्ट (सीईटी) के माध्यम से होगा। सीईटी के लिए उम्मीदवारों को ऑनलाइन आवेदन करना होगा।

#### **सामान्य प्रवेश परीक्षा (CET) पाठ्यक्रम**

प्रवेश परीक्षा दो घंटे की अवधि की होगी। उम्मीदवार को बहुविकल्पीय प्रकृति के प्रश्नों (MCQs) के 100 प्रश्नों का उत्तर देना होगा। प्रत्येक सही उत्तर के लिए 02 अंक दिए जाएंगे।

CET के लिए विषयों का वितरण इस प्रकार है। प्रश्न इंटरमीडिएट स्तर के होंगे:-

1. सामान्य अध्ययन
2. सामान्य ज्ञान
3. सामान्य भाषा हिंदी तथा अंग्रेजी
4. तर्कशक्ति एवं मानसिक क्षमता

#### **काउंसलिंग और प्रवेश प्रक्रिया**

1. सीईटी की मेरिट के आधार पर और काउंसलिंग की प्रक्रिया के द्वारा सितंबर 2022 के महीने में प्रवेश शुरू होगा।
2. काउंसलिंग से संबंधित जानकारी विश्वविद्यालय की वेबसाइट [www.hnbggu.ac.in](http://www.hnbggu.ac.in) पर उपलब्ध की जाएगी।
3. काउंसलिंग का उद्देश्य सीईटी की मेरिट के आधार पर सीटों की उपलब्धता के संबंध में जानकारी प्रदान करना है।
4. उम्मीदवार को काउंसलिंग और प्रवेश के लिए स्वयं को व्यक्तिगत रूप से उपस्थित रहना होगा।
5. यदि उम्मीदवार आवश्यक दस्तावेजों के साथ निर्धारित समय और तिथि पर नहीं आता है, तो उसका पाठ्यक्रम में प्रवेश का दावा निरस्त समझा जाएगा और मेरिट सूची में बरीयता क्रम के आधार पर अगले उम्मीदवार को प्रवेश दिया जाएगा।
6. प्रवेश के समय निम्नलिखित आवश्यक दस्तावेज का होना जरूरी है बिना आवश्यक दस्तावेज के प्रवेश के लिए अभ्यर्थी के दावे को स्वीकार नहीं किया जायेगा। आवश्यक दस्तावेजों की सूची निम्नवत है:-
  - A. हाई स्कूल या समकक्ष परीक्षा की मार्कशीट और उसकी एक छायाप्रति के साथ मूल प्रमाण पत्र।
  - B. इंटरमीडिएट या समकक्ष परीक्षा की मार्कशीट और मूल प्रमाण पत्र की एक छायाप्रति।
  - C. एक छायाप्रति के साथ मूल रूप से स्नातक की मार्कशीट और डिग्री।
  - D. अनुसूचित जाति प्रमाणपत्र
  - E. विश्वविद्यालय द्वारा प्रकाशित एडमिट कार्ड / सीईटी योग्यता प्रमाण।
  - F. अभ्यर्थी द्वारा यह घोषणा पत्र देना होगा कि सरकार द्वारा निःशुल्क कोचिंग या इस तरह के अन्य किसी योजना का लाभ अब तक नहीं लिया है।

#### **परीक्षा केंद्र**

सीईटी परीक्षा में उपस्थित होने के लिए उत्तराखंड राज्य के अंतर्गत चार परीक्षा केंद्रों का निर्धारण किया गया है।

1. श्रीनगर, गढ़वाल
2. देहरादून
3. रुड़की
4. हल्द्वानी

किसी भी परीक्षा केंद्र पर अभ्यर्थियों की संख्या कम होने पर परीक्षा केंद्र बदलने का अधिकार विश्वविद्यालय के पास सुरक्षित है।

## अनुशासन निर्वहन एवं आचार संहिता

विश्वविद्यालय के तीनों परिसरों सहित विश्वविद्यालय में अनुशासन निर्वहन का दायित्व नियन्ता मण्डल पर होगा जिसका मुख्य कार्यालय बिड़ला परिसर श्रीनगर में स्थित है। छात्रों हेतु एक रूप परिभाषित व्यापक आचार संहिता बनाई गई है, जिसका अनुपालन अनिवार्य होगा व जिसकी अवहेलना अनुशासनहीनता समझी जायेगी तथा ऐसी अवहेलना करने वाले छात्र विश्वविद्यालय के नियमानुसार दण्डित किया जायेगा। अतः छात्रों को परामर्श दिया जाता है कि वे इस निर्देशिका में प्रकाशित आचार संहिता को ध्यानपूर्वक पढ़ें, उसका पालन करते हुए अध्ययन-अध्यापन हेतु स्वस्थ वातावरण व सभी पक्षों के मध्य मधुर सम्बन्ध बनाये रखने में सहायता प्रदान करें। उन्हें यह परामर्श भी दिया जाता है कि वे निर्धारित प्रारूप के अनुसार स्वयं एवं अपने अभिभावकों द्वारा हस्ताक्षरित यह घोषित करने का शपथ-पत्र नियन्ता कार्यालय में जमा करवाना सुनिश्चित करें कि वह रैगिंग से जुड़ा कोई कृत्य नहीं करेंगे।

### आचार संहिता

समस्त छात्रों पर लागू होने वाली आचार संहिता निम्नवत् है

#### खण्ड-1

छात्रों द्वारा व्यक्तिगत रूप से अथवा दो या अधिक छात्रों अथवा व्यक्तियों के समूह में कृत निम्नलिखित गतिविधियों को अनुशासनहीनता एवं दुर्व्यवहार समझा जायेगा -

1. विश्वविद्यालय अथवा उसके किसी संस्थान अथवा ऐसे संस्थान की किसी इकाई में किसी शिक्षक, किसी अभिकरण इकाई अथवा अन्य निकाय के सदस्य, शिक्षणेत्तर कर्मचारी अथवा ऐसे किसी संस्थान अथवा इकाई के छात्र अथवा आधिकारिक नियन्त्रण पर अथवा किसी प्रशासनिक या शैक्षणिक कार्य हेतु परिसर में किसी आगन्तुक पर शारीरिक प्रहार, शारीरिक बल प्रयोग की धमकी अथवा कोई अन्य धमकाने वाला व्यवहार।
2. किसी भी रूप में विश्वविद्यालय तंत्र के किसी संस्थान अथवा संस्थान की इकाई में शिक्षण एवं अन्य शैक्षिक कार्यों, पुस्तकालयों, प्रयोगशालाओं एवं अन्य सुविधाओं के कार्यकलापों, प्रवेश एवं परीक्षा प्रक्रियाओं तथा प्रशासनिक कार्यों में किसी भी प्रकार से बाधा पहुँचाना।
3. विशेष निर्णय जिन पर विश्वविद्यालय के सन्दर्भ में नियन्ता अथवा अन्य संस्थानों के सन्दर्भ में सम्बन्धित संस्थान में अनुशासन निर्वहन हेतु उत्तरदायी अधिकारी की अनुमति के बिना विश्वविद्यालय एवं किसी भी संस्थान के परिसर में लाउडस्पीकरो अथवा अन्य ध्वनि विस्तारक यंत्रों का प्रयोग।
4. विश्वविद्यालय के किसी भी संस्थान, अथवा एक से अधिक संस्थानों या किसी संस्थान की इकाई द्वारा अपने परिसर में या अन्यत्र आयोजित किसी शैक्षिक परिभ्रमण, अथवा शिक्षण, शिक्षणेत्तर अथवा साहित्यिक, सांस्कृतिक अथवा अन्य समकक्ष कार्यक्रम में अनुचित व्यवहार।
5. उपखण्ड 04 में उल्लिखित किसी कार्यक्रम के रैफरियों, एम्पायरों या निर्णायकों के निर्णय का अनुपालन न करना अथवा विरोध करना।
6. विश्वविद्यालय की व्यवस्था के किसी संस्थान या ऐसे संस्थान की इकाई अथवा ऐसे संस्थान व इकाई से सम्बन्धित किसी व्यक्ति की छवि को धूमिल करने वाले कृत्य व वक्तव्य अथवा किसी साहित्य या दस्तावेज जिनमें पत्रावलियाँ, पंपलेट, पोस्टर, प्रेस अधिसूचनायें आदि सम्मिलित हैं का प्रदर्शन एवं वितरण।
7. आपत्तिजनक वस्तुओं एवं पदार्थों का रखना एवं वितरण।
8. ऐसा कोई कृत्य जो व्यक्तियों अथवा व्यक्तियों के समूह के मध्य मनमुटाव अथवा धार्मिक, सामाजिक क्षेत्रीय अथवा भाषायी आधार पर असहिष्णुता उत्पन्न करता हो अथवा उसका कारण बन सकता हो।
9. कोई कृत्य जो विश्वविद्यालय के परिनियमों, अध्यादेशों अथवा उपनियमों अथवा उनके अधीन बनाये गये नियमों की अवहेलना करता हो।
10. किसी शस्त्र के रखने प्रदर्शन करने अथवा उसे धमकाने।
11. कोई कृत्य जो अन्य व्यक्तियों की स्वतन्त्रता को प्रभावित करता अथवा अन्य व्यक्तियों की प्रतिष्ठा को आघात पहुँचाता हो अथवा शारीरिक हिंसा करता हो अथवा अभद्र भाषा का प्रयोग करता हो।
12. नागरिक का अधिकार संरक्षण अधिनियम 1976 की अवहेलना।

13. अनुसूचित जाति एवं अनुसूचित जातियों सम्बन्धित छात्रों की प्रतिष्ठा अथवा सम्मान की कोई अवहेलना।
14. महिलाओं के प्रति दुर्व्यवहार युक्त अथवा यौन उत्पीड़न भान कराने वाला कोई मौखिक अथवा अन्य कृत्य या व्यवहार।
15. मिथ्या कथन या जाली दस्तावेज प्रस्तुत करना।
16. विश्वविद्यालय अथवा विश्वविद्यालय व्यवस्था के किसी प्रतिष्ठान अथवा किसी इकाई के योजना अथवा किसी संचार प्रतिवेदन का अनधिकृत प्रयोग व सम्बन्धित संस्थान इकाई द्वारा स्पष्ट रूप से अधिकृत उद्देश्यों से भिन्न मन्तव्यों हेतु प्रयोग।
17. किसी भी रूप में रिश्त देने का कोई प्रयास अथवा कोई अन्य भ्रष्ट आचरण।
18. कोई ऐसा कृत्य जो विश्वविद्यालय व्यवस्था के किसी संस्थान अथवा उसकी इकाई की सम्पत्ति को क्षति पहुंचाता हो अथवा उसे नष्ट करता हो अथवा उसके मूल को भ्रष्ट करता हो।
19. कोई कृत्य जो निषिद्ध भवनों अथवा क्षेत्रों में अनाधिकृत उपस्थिति अथवा उल्लंघन सदृश्य हो तथा विश्वविद्यालय व्यवस्था के किसी संस्थान अथवा उसकी इकाई के भवनों पर कब्जा।
20. ऐसा कोई कृत्य जो विश्वविद्यालय व्यवस्था के किसी प्रतिष्ठान अथवा उसकी इकाई में बाह्य व्यक्ति, संस्थान अथवा संस्था के हस्तक्षेप को प्रोत्साहित करता अथवा उसका आशय रखता हो।
21. अनाधिकृत कोष संग्रह।
22. मदिरा अथवा अन्य मादक द्रव्य रखने, वितरित सेवन करने या सेवन करने के उपरान्त विश्वविद्यालय के किसी संस्थान अथवा उसकी किसी इकाई में प्रविष्ट होना।
23. नैतिक अधमता सदृश्य कोई कृत्य।
24. कोई अन्य कृत्य जो विश्वविद्यालय अथवा विश्वविद्यालय के किसी इकाई के अधिकारियों अथवा कार्य करने के अभिमत में एक छात्र के रूप में अनुचित हो।
25. खण्ड-2 में परिभाषित रैगिंग करने सम्बन्धी अथवा उसमें सम्बन्धी कोई कृत्य।
26. छात्रों को परिसर में मोबाईल फोन अथवा किसी अन्य इलेक्ट्रॉनिक यंत्र से संगीत सुनना अथवा कोई दृश्य सामग्री देखना व दिखाना पूर्ण रूप से प्रतिबंधित है।

## खण्ड-2

### पहचान का निर्धारण एवं चरित्र का प्रमाणीकरण

विश्वविद्यालय ने रैगिंग की समस्या के नियंत्रण व परिसरों में रैगिंग की प्रभावशाली रोकथाम हेतु विश्वविद्यालय अनुदान आयोग के निर्देश 2009, तथा माननीय उच्चतम न्यायालय के पत्र सं० 310/04 / एस.आई.ए. दिनांक 26 फरवरी, 2009 तथा 17 मार्च, 2009 को दृष्टिगत रखते हुए निम्नलिखित प्रावधान किये हैं -

### 1. रैगिंग से सम्बन्धित अभिप्राय है

कोई भी अव्यवस्थित आचरण, चाहे वह बोले गए या लिखित शब्दों से हो या किसी ऐसे कार्य द्वारा, जिसमें किसी अन्य छात्र के साथ छेड़खानी, व्यवहार या अशिष्टता का प्रभाव हो, उपद्रवी या अनुशासनहीन गतिविधियों से युक्त हो, जिससे शर्मिंदगी, झुंझलाहट, कठिनाई या मनोवैज्ञानिक कारण बनना या होने की संभावना हो, किसी फ्रेशर या जूनियर छात्र को नुकसान पहुंचाना, डर या आशंका पैदा करना या छात्रों को ऐसा कोई कार्य करने के लिए कहना जो कि छात्र सामान्य अवस्था में नहीं करेंगे और जो किसी नए या जूनियर छात्र के शरीर या मानस पर प्रतिकूल प्रभाव डालने या शर्म की भावना पैदा करने या उत्पन्न करने का प्रभाव रखता है। उपरोक्त में से कोई भी कृत्य उसी या कनिष्ठ या वरिष्ठ वर्ग के किसी भी छात्र द्वारा किया गया कार्य रैगिंग माना जाएगा।

### 2. रैगिंग से सम्बन्धित दण्ड योग्य कृत्य

रैगिंग करने के लिए उकसाना  
 रैगिंग करने के लिए अपराध षड्यंत्र  
 रैगिंग हेतु गैरकानूनी सभा एवं दंगा करना  
 रैगिंग के दौरान सार्वजनिक उपद्रव करना  
 रैगिंग के माध्यम से शालीनता एवं नैतिकता का उल्लंघन  
 रैगिंग द्वारा शारीरिक नुकसान एवं गम्भीर चोट  
 अनुचित रूप से प्रतिबन्धित करना  
 अनुचित रूप से बंधक बनाना  
 आपराधिक बल का प्रयोग करना



आक्रमण अथवा यौन अपराध या अप्राकृतिक अपराध

जबरन वसूली

आपराधिक अतिक्रमण

सम्पत्ति के विरुद्ध अपराध

आपराधिक रूप से धमकाना

रैगिंग के शिकार अथवा शिकारों में उपरोक्त में से किसी अथवा सभी कृत्यों को करने का प्रयास

रैगिंग की परिभाषा से जनित समस्तर अपराध

### 3. दण्ड

संस्था की रैगिंग निरोधक समिति के अभिमत में अपराध की स्थापित प्रकृति एवं गंभीरता के आधार पर संस्थागत स्तर पर रैगिंग के दोषी पाये गये व्यक्तियों को दिये, दण्ड निम्न में कोई एक अथवा उसका समूह हो सकता है- प्रवेश निरस्त किया जाना, कक्षा से निलम्बन, छात्रवृत्ति तथा अन्य लाभ रोकें रखना अथवा निरस्त करना, किसी भी परीक्षा अथवा मूल्यांकन प्रक्रिया से वंचित करना, परीक्षा परिणाम रोकना, किसी भी क्षेत्रीय, राष्ट्रीय एवं अन्तर्राष्ट्रीय संस्था अथवा युवा महोत्सव संस्था का प्रतिनिधित्व करना, छात्रावास से निष्कासन/निरस्तीकरण, संस्था से एक से चार सेमेस्टर अवधि हेतु निष्कासन संस्थान से निष्कासन, एवं तदोपरान्त अन्य किसी संस्था में प्रवेश से वंचित किया जाना, ₹0 25 हजार का जुर्माना। जब रैगिंग का अपराध करने वाले व्यक्तियों को न पहचाना जाय तब सम्भावित रैगिंग कर्ताओं पर सामुदायिक दबाव बनाने हेतु संस्था सामूहिक दण्ड का प्रयोग करेगी।

#### खण्ड-3

#### पहचान की स्थापना एवं चरित्र का प्रमाणीकरण

1. विश्वविद्यालय के प्रत्येक परिसर में प्रवेश प्राप्त प्रत्येक छात्र को नियन्ता कार्यालय द्वारा एक पहचान पत्र जारी किया जायेगा। किसी छात्र को जारी पहचान पत्र को ही उसके विश्वविद्यालय का छात्र होने का एक मात्र प्रमाण माना जायेगा। नियन्ता मण्डल के किसी सदस्य के मांगने पर प्रत्येक छात्र को अपना पहचान-पत्र प्रस्तुत करना अनिवार्य होगा। मांगे जाने पर पहचान-पत्र प्रस्तुत करने में किसी छात्र के असमर्थ रहने की स्थिति में उसे अनधिकृत प्रवेशकर्ता माना जायेगा एवं उसके विरुद्ध विश्वविद्यालय के नियमों के अधीन कार्यवाही की जायेगी। पहचान-पत्र खो जाने की सूचना नियन्ता कार्यालय को देनी होगी तथा नियन्ता कार्यालय से इस आशय का आवेदन प्रवेश शुल्क की रसीद की छायाप्रति संलग्न करके तथा निर्धारित शुल्क जमा करवा कर प्रतिलिपि पहचान-पत्र प्राप्त करना होगा।
2. मांग करने पर छात्रों को चरित्र प्रमाण-पत्र नियन्ता कार्यालय द्वारा जारी किया जाता है। अक्सर नौकरी के लिए आवेदन करते समय छात्रों से समुचित प्रमाण-पत्र प्रस्तुत करने की अपेक्षा की जाती है। नियन्ता द्वारा अधिकृत रूप से जारी चरित्र प्रमाण-पत्र को सामान्यतः छात्र/छात्रा का सर्वाधिक विश्वसनीय प्रमाण माना जाता है। लिखित आवेदन करके निर्धारित शुल्क जमा करने पर छात्रों को जितनी बार आवश्यकता हो चरित्र प्रमाण-पत्र जारी किया जा सकता है। परन्तु जिन छात्रों को ब्लैक लिस्ट किया गया हो अथवा जिन्हें आचार संहिता के उल्लंघन का दोषी पाया गया हो अथवा रैगिंग में लिप्त पाया गया हो, उन्हें चरित्र प्रमाण-पत्र जारी नहीं किया जायेगा।

#### महिलाओं के सम्मान की रक्षा हेतु विशेष प्रावधान

सर्वोच्च न्यायालय के आदेश एवं तदोपरान्त जारी शासन व विश्वविद्यालय अनुदान आयोग के निर्देशों के अनुपालन में जुलाई, 2004 में विश्वविद्यालय में महिलाओं के विरुद्ध यौन उत्पीड़न की रोक-थाम हेतु एक प्रकोष्ठ स्थापित किया गया। यह प्रकोष्ठ जिसमें प्रमुख रूप से महिला सदस्य सम्मिलित हैं, परिसर में महिलाओं के सम्मान की अवहेलना की सूचना का संज्ञान लेता है। इसके अतिरिक्त एक विशेष पहल के रूप में महिला छात्राओं में आत्मविश्वास संवर्द्धन हेतु प्रकोष्ठ द्वारा मार्शल आर्ट एवं योग की कक्षाएँ आयोजित की जाती हैं। प्रकोष्ठ महिला सशक्तिकरण की दृष्टि से महत्वपूर्ण विषयों पर विशेष व्याख्यान भी आयोजित करता है। यह प्रकोष्ठ विश्वविद्यालय द्वारा महिला छात्राओं को उपलब्ध कराई जाने वाली सुविधाओं का पर्यवेक्षण भी करता है।



**UNDERGRADUATE CURRICULUM  
FRAMEWORK - 2022  
BASED ON  
(NATIONAL EDUCATION POLICY 2020)**



**H.N. B Garhwal University  
(A Central University)  
Srinagar Garhwal, Uttarakhand**

## Abbreviations

N.E.P- New Education Policy  
B.C.C- Birla Constituent College, Srinagar Campus  
B.G.R- Bezawada Gopala Reddy, Pauri Campus  
S.R.T- Swami Ram Tirth, Tehri Campus  
CUET- Central University Entrance Test  
U.G. – Undergraduate  
P.G. – Postgraduate  
S.E.C- Skill enhancement course  
A.C.- Additional Course  
I.D.C- Interdisciplinary Course  
M.D.C- Multidisciplinary Course  
V.A.C- Value Addition Course  
I.K.S- Indian Knowledge System  
L.B.C- Language based Course  
S.S.D.C- Self and social Development Course  
C.C.C- Community connect course  
S.T.S.C.- Short term Skill course

## Descriptions related to the Contents

**Credit:** Number of Credits measure the course work on the basis of minimum time required to be devoted for a course in the form of teaching and practical or tutorial. One credit is equivalent to one hour of teaching in a week and two hours of practical work. **The total number of credits will be 20 in each semester.** Each student has to earn these credits through passing the exam for successful completion of any particular semester.

**Core Subjects:** Any student can enroll in U.G. program with any two core subjects. The core subjects could only be selected from the subject combinations offered by the University. Students will have to opt two core subjects under U.G. program.

**Note:** Student looking for admission in UG program will have to give a preference of four core subjects. The student will be offered core subjects as per score secured by him/her in the CUET-2022.

**Core:** Denotes the compulsory paper/course selected under the Core subject.

**Core Elective:** Under Core Elective, Student under core subject will be provided a pool of papers/courses from which student will have the option to select the paper/course of his/her preference.

**Additional course:** This course is apart from the two core subjects which are already selected by the student while enrolling for a U.G. Program. Additional courses offered are of two types: An interdisciplinary course will be of 4 semesters (semester 1- 4) and the multidisciplinary course will be of two semesters for each subject as selected by the student (semester 1-2 or semester 3-4).

**I.D-** Subjects which provide Additional courses as Interdisciplinary courses will offer the student an opportunity to pursue the same subject as additional course from first to fourth semester. It means student selecting I.D subject in first semester will have to pursue the same subject till 4<sup>th</sup> semester of U.G. Program.

**M.D-** Subjects which opt for additional course as multidisciplinary courses will offer the student an option to study multidisciplinary course of one subject in one year (1<sup>st</sup> and 2<sup>nd</sup> semester) and that of other subject in another year (3<sup>rd</sup> and 4<sup>th</sup> semester).

**Skill Enhancement Course:** SEC focuses on enhancing the skills of the students related to the two selected core subjects. Students can opt for any one SEC from one core subject in first year (1<sup>st</sup> and 2<sup>nd</sup> semester) and SEC of second core subject in second year (3<sup>rd</sup> and 4<sup>th</sup> semester).

**Value Addition course:** These are the courses which are apart from any discipline related courses and aims to add value to the overall personality and development of an individual while focusing on areas such as Life skills, personality development, Communication skills, connecting to environment and community, Culture, traditional and moral values, etc. It is compulsory to study all these value-added courses as offered by the University in different semesters.

**Language courses:** The language courses are meant to help the student to learn new languages of his/her choices. Student will be provided a pool of languages from which student may opt to study one language in any one semester and the other language in another semester for 2 credits each (5<sup>th</sup> or 6<sup>th</sup> semesters).

**Self and social Development Course:** University will offer two courses under SSD that are **(1) Community Connect & Service (2) Extracurricular activities**. Student will have the choice to complete anyone of the two coursework. The course objective is to promote student participation in extracurricular activities for their self-development along with increasing their participation and developing within them a responsibility towards social development. Student along with attaining the required credits (160 credits- for 4-year Program/120 credits for 3-year Program) will have to secure additional 2 credits under SSD for completing four-year U.G. course or same 2 credits under SSD if he/she opts to exit after completing 3 years U.G. course. Student will have to take at least one time in any one semester such SSD credits in entire U.G. Program.

**Community connect & service Coursework:** This course is aimed to connect students with community with the objective of understanding their issues and delivering their valuable inputs for the welfare of society. Student will have to offer a minimum of 30 hours of service for completing the course. This mandatory service of 30 hours may be completed in any one semester (from 1<sup>st</sup> to 8<sup>th</sup>) through any social activity organized under the banner of "Swachh Bharat", "Ek Bharat Shreshtha Bharat", "NSS", "NCC", "Namami Gange" or social activities organized by the Campus or Departments. Student will have to produce a certificate in this regard from the organizers of the event(s).

**Extracurricular activities coursework:** This course work required student participation in university demarcated activities such as (1) Participation/representation of institution in Intercollegiate activities/State level activities/National level activities.

**Additional Multidisciplinary Skill course (AMSC) courses:** Under the AMS course the University will provide student a choice to acquire skill in multidiscipline.

**Short term Skill course (STSC):** The University will also offer **short term Skill course (STSC)**, which will be open to the local community, dropouts, college education candidates not having college education and other aspirants who can do them fulfilling minimum eligibility required for the course for admitting in the course. These courses will be of short duration for target groups and will not be for students undergoing four-year U.G. program.

## DIFFERENT STAGES OF FOUR YEAR U.G. PROGRAMME

(w.e.f. Academic Session 2022-23)

**As per the UGC Guidelines Multiple Entry and Exit options will be available for the students.**

<b>First Year</b>	Certificate program (for those who exit the Bachelors program after successfully completing I year (2 semesters- I & II) of the U.G. program i.e., securing 40 credits.
<b>Second Year</b>	Diploma program (for those who exit the Bachelors program after successfully completing II year (4 semesters-I, II, III, IV) of the U.G. program i.e., securing 80 credits.
<b>Third Year</b>	3-year bachelor's program (for those who exit the Bachelors program after successfully completing III years (6 semesters- I, II, III, IV, V, VI) of the program, i.e., securing 120 credits along with additional 2 credits under Self and social Development course work (SSD).
<b>After completing the requirements of a three-year Bachelor's Degree, candidates who secure a minimum CGPA of 7.5 shall be allowed to continue studies in the fourth year of the undergraduate programme to pursue and complete the Bachelor's Degree with Research/ Honours (4 Year).</b>	
<b>Fourth Year</b>	4-year bachelor's (With research) program – (for those students who are inclined towards research and thus extend and continue Bachelor's course to 4th year) and completes total 8 semesters.
	<i>UG Degree with research will be focused more on research specific studies (Research Methodology, Research writing and Ethics, Research paper presentation skills, Dissertation and research-based field work, etc.) apart from some core and elective papers.</i>
	4-year bachelor's (With honours) program – (for those students who have specific inclination towards advanced knowledge in 2 subjects (Major and Minor papers) and thus extend and continue Bachelor's course to 4th year) and completes total 8 semesters.
	4-year bachelor's program - (6 semesters- I to VIII) of the program, i.e., securing 160 credits along with additional 2 credits under Self and social Development course work (SSD).
<i>U.G. degree with honours along with delivering the basic knowledge of research will focus on delivering knowledge in two subjects of which one will be a major subject and another will be a minor subject.</i>	
<b>PG Program</b>	(i) The students having UG 4 Year Degree with Research/ Honours will have an option to get enrolled in 1 Year PG Program.
	(ii) Those students who do not opt for/or are not eligible for 4 years U.G. (Honours/Research) will have the option to get enrolled in 2-year PG Program.
	(iii) In case of exit after successful completion (securing 40 credits) of first year of the two Years P.G. program, the student will get a P.G. Diploma in concerned discipline.

**Note: 1 Year PG program (as per NEP) will commence in the session 2026-27. However, in the present session (2022-23) the PG courses will run as per existing course structure.**

**Following schools/departments will offer U.G. program as per the guidelines issued by their governing bodies/council.**

1. School of Law
2. School of Education (Except Department of Naturopathy and Yoga)
3. School of Management
4. School of Agriculture & Allied Sciences
5. Pharmaceutical sciences

**Learning mode: Following will be the learning mode in the U.G. Program:**

- All courses may be conducted in blended mode, i.e., 80% offline and 20% online in Bachelor's Degree Programmes.
- Courses will be taught through Lectures, Tutorials and Practical/field-based studies.

#### **Department offering, I.D and M.D. Courses**

Following schools/department are offering (ID) Interdisciplinary course as an Additional subject:

1. Zoology, Botany, Bio chemistry, Biotechnology, Micro biology
2. Physics, Chemistry, Mathematics, Statistics
3. Geology
4. Home Science, Defense and Anthropology

*Note: In case of selecting I.D. course under an additional subject the student will have to study the same subject as an additional course for first 4 semesters of U.G. Program. E.g., If a student with Zoology and Botany as Core subjects selects 'Chemistry' as an additional subject then he/she will have to study 'Chemistry' as an additional subject in first 4 semesters (I, II, III, IV semesters).*

#### **Following Schools/ Departments are offering (MD) multidisciplinary course as an Additional subject:**

1. School of Humanities and Social Sciences
2. School of Arts, communication and Languages
3. School of commerce
4. School of Engineering and computer Science
5. Yogic Sciences, Defense, Home Science and Physical Education

**Note:** In case of selecting M.D. course under an additional subject the student will have to study one subject as an additional course in first year (I & II semesters) of U.G. Program and another subject as an additional course in another year (III & IV semesters). Example: If a student with Economics and Sociology as Core subjects selects 'History' as an additional (MD) subject for first year then he/she will have to study 'History' as an additional subject in first year (I, II semesters) and if, he/she selects 'Political Science' as an additional subject (MD) for another year then he/she will study 'Political Science' in second year (III & IV) as an additional multidisciplinary subject.

**Note:** Student looking for admission in UG program will have to give a preference of maximum five Additional subjects. The student will be offered additional subject(s) as per score secured by him/her in CUET-2022.



## SEAT ALLOTMENT/INTAKE IN CORE SUBJECTS

### 1. SCHOOL OF AGRICULTURE AND ALLIED SCIENCES

	Department	Course	Duration	Nature	Mode of admission	Seats Available		
						Srinagar	Tehri	Pauri
1	Forestry & Natural Resources	B.Sc. (Hons.)	8 Sem.	Regu.	Merit based on CUET Score	36	x	x
		M.Sc.	4 Sem.	Regu.	Merit based on CUET Score	17	x	x
2	High Altitude Plant Physiology Research Centre (HAPPRC)	M.Sc. Medi. & Aromatic Plants	4 Sem.	Regu.	Merit based on CUET Score	17	x	x
3	Horticulture	B.Sc. (Hons.)	8 Sem.	Regu.	Merit based on CUET Score	36	x	x
		M.Sc.	4 Sem.	Regu.	Merit based on CUET Score	17	x	x
4	Rural Technology	M.Sc.	4 Sem.	Regu.	Merit based on CUET Score	17	x	x
5	Seed Science & Technology	M.Sc.	4 Sem.	Regu.	Merit based on CUET Score	17	x	x

### 2. SCHOOL OF SCIENCES

	Department	Course	Duration	Nature	Mode of admission	Seats Available		
						Srinagar	Tehri	Pauri
1.	Chemistry	B.Sc. (NEP)	8 Sem.	Regu.	Merit based on CUET Score	605	255	333
		M.Sc.	4 Sem.	Regu.	Merit based on CUET Score	60	22	22
2.	Home Science	B.A. (NEP)	8 Sem.	Regu.	Merit based on CUET Score	89	55	100
		M.A.	4 Sem.	Regu.	Merit based on CUET Score	55	44	33
3.	Mathematics	B.Sc. (NEP)	8 Sem.	Regu.	Merit based on CUET Score	615	225	225
		M.Sc.	4 Sem.	Regu.	Merit based on CUET Score	75	30	30
		B.A. (NEP)	8 Sem.	Regu.	Merit based on CUET Score	20	20	20
		M.A.	4 Sem.	Regu.	Merit based on CUET Score	10	x	10
4.	Physics	B.Sc. (NEP)	8 Sem.	Regu.	Merit based on CUET Score	615	225	225
		M.Sc.	4 Sem.	Regu.	Merit based on CUET Score	40	30	30
5.	Pharmaceutical Science	B. Pharma.	8 Sem.	Regu.	Merit based on CUET Score	60	x	x
		M.Pharma.	4 Sem.	Regu.	Merit based on CUET Score	15	x	x
6.	Pharmaceutical Chemistry	M.Sc. (Pharma. Chem.)	4 Sem.	SF.	Merit based on CUET Score	40	x	x
7.	Statistics	B.Sc. (NEP)	8 Sem.	Regu.	Merit based on CUET Score	144	33	33

	M.Sc.	4 Sem.	Regu.	Merit based on CUET Score	<b>28</b>	<b>22</b>	<b>x</b>
	B.A. (NEP)	8 Sem.	Regu.	Merit based on CUET Score	<b>33</b>	<b>22</b>	<b>22</b>
	M.A.	4 Sem.	Regu.	Merit based on CUET Score	<b>11</b>	<b>x</b>	<b>x</b>

- \*Note
1. Computer Science may be chosen as one of the additional subjects in B.Sc. Programme. Seats available – 120 (Admission based on CUET Score)
  2. In the B.Pharm. (IInd year, lateral entry scheme), admissions are done through Merit based on CUET Score

### 3. SCHOOL OF EARTH SCIENCES

Department		Course	Duration	Nature	Mode of admission	Seats available		
						Srinagar	Tehri	Pauri
1.	<b>Defense &amp; Strategic Studies</b>	B.Sc. Bio/Math (NEP)	8 Sem.	Regu.	Merit based on CUET Score	<b>111</b>	<b>33</b>	<b>x</b>
		M.Sc.	4 Sem.	Regu.	Merit based on CUET Score	<b>17</b>	<b>17</b>	<b>x</b>
		B.A. (NEP)	8 Sem.	Regu.	Merit based on CUET Score	<b>89</b>	<b>55</b>	<b>x</b>
		M.A.	4 Sem.	Regu.	Merit based on CUET Score	<b>17</b>	<b>17</b>	<b>x</b>
2.	<b>Geology</b>	B.Sc. Bio/Math	8 Sem.	Regu.	Merit based on CUET Score	<b>60</b>	<b>45</b>	<b>45</b>
		M.Sc.	4 Sem.	Regu.	Merit based on CUET Score	<b>20</b>	<b>15</b>	<b>x</b>
3.	<b>Geography</b>	B.A. (NEP)	8 Sem.	Regu.	Merit based on CUET Score	<b>335</b>	<b>111</b>	<b>222</b>
		M.A.	4 Sem.	Regu.	Merit based on CUET Score	<b>55</b>	<b>39</b>	<b>50</b>
4.	<b>Remote Sensing and GIS</b>	M.Sc. Rem. Sensing GIS App.	4 Sem.	SF	Merit based on CUET Score	<b>11</b>	<b>x</b>	<b>x</b>

### 4. SCHOOL OF EDUCATION

Department		Course	Duration	Nature	Mode of admission	Seats Available		
						Srinagar	Tehri	Pauri
1.	<b>Educatiion</b>	B.Ed.	4 Sem.	Regu.	Merit based on CUET Score	<b>111</b>	<b>55</b>	<b>55</b>
		M.Ed.	4 Sem.	Regu.	Merit based on CUET Score	<b>55</b>	<b>x</b>	<b>x</b>
		M.A.(Edu.)	4 Sem.	SF	Merit based on CUET Score	<b>x</b>	<b>20</b>	<b>x</b>
2.	<b>Naturopathy &amp; Yoga*</b>	B.Sc. in Yogic Science (NEP)	8 Sem.	Regu.	Merit based on CUET Score	<b>33</b>	<b>x</b>	<b>x</b>
		M.A.in Yogic Science	4 Sem.	Regu.	Merit based on CUET Score	<b>44</b>	<b>x</b>	<b>x</b>
		Ph.D.in Yogic Sci.	As per University Rules and Regulation					
		PG Dip Yogic Science	2 Sem.	Regu.	Merit based on CUET Score	<b>44</b>	<b>x</b>	<b>x</b>

3.	<b>Physical Education</b>	B.P.Ed.	4 Sem.	Regu.	Merit based on CUET Score + Physical fitness test score + Sports Participation weightage	56	x	x
		M.P.Ed.	4Sem.	SF	Merit based on CUET Score + Physical fitness test score + Sports Participation weightage	56	x	x

\* The maximum age limit for admission in Yoga course is 40 years on the date of admission only for PG Courses.

One month Yoga Training programme is also available at Extension Centre of Department of Yoga in Rishikesh Yogpeeth at Rishikesh for more details please Contact to Dr. Vinod Nautiyal – 9411354989.

## 5. SCHOOL OF ENGINEERING & TECHNOLOGY

	Department	Course	Duration	Nature	Mode of admission	Seats Available		
						Srinagar	Tehri	Pauri
1.	<b>Computer Science and Engineering</b>	M.C.A.	4 Sem.	Regu.	Merit based on CUET Score	56	x	x
		M.Tech (CSE)	4 Sem.	Regu.	Merit based on CUET Score	12	x	x
		B.Tech (CSE) (NEP)	8 Sem.	Regu.	Merit based on CUET Score	42	x	x
2.	<b>Electronic and Communication Engineering</b>	B.Tech (ECE) (NEP)	8 Sem.	Regu.	Merit based on CUET Score	43	x	x
3.	<b>Instrumentation Engineering</b>	B.Tech (EIE) Electrical and Instrumentation Engineering (NEP)	8 Sem.	Regu.	Merit based on CUET Score	35	x	x
4.	<b>Mechanical Engineering</b>	B.Tech (ME) (NEP)	8 Sem.	Regu.	Merit based on CUET Score	35	x	x
5.	<b>Information Technology</b>	B.Tech (IT) (NEP)	8 Sem.	Regu.	Merit based on CUET Score	35	x	x

## 6. SCHOOL OF ARTS, COMMUNICATION AND LANGUAGES

	Department	Course	Duration	Nature	Mode of admission	Seats Available		
						Srinagar	Tehri	Pauri
1.	<b>Drawing &amp; Painting</b>	B.A. (NEP)	8 Sem.	Regu.	Merit based on CUET Score	67	x	x
		M.A.	4 Sem.	SF	Merit based on CUET Score	33	x	x
2.	<b>Centre for Journalism &amp; Mass Communication</b>	B.A. (Honors) Journalism & Mass Communication (NEP)	8 Sem.	Regu.	Merit based on CUET Score	67	x	x

		M.A. Journalism & Mass Communication	4 Sem.	Regu.	Merit based on CUET Score	<b>44</b>	<b>x</b>	<b>x</b>
3.	<b>English, Modern European and other Foreign Languages</b>	B.A. (NEP)	8 Sem.	Regu.	Merit based on CUET Score	<b>355</b>	<b>166</b>	<b>100</b>
		M.A.	4 Sem.	Regu.	Merit based on CUET Score	<b>78</b>	<b>55</b>	<b>33</b>
4.	<b>Centre for Folk Performing Arts and Culture</b>	M.A. Theatre	4 Sem.	Regu.	Merit based on CUET Score	23	x	X
		Diploma Folk Music of Uttarakhand	1 Year	Regu.	Merit based on CUET Score	18	x	X
		Diploma Folk Dance of Uttarakhand	1 Year	Regu.	Merit based on CUET Score	17	x	X
5.	<b>Hindi and Modern Indian Languages</b>	B.A. (NEP)	8 Sem.	Regu.	Merit based on CUET Score	<b>400</b>	<b>266</b>	<b>166</b>
		M.A.	4 Sem.	Regu.	Merit based on CUET Score	<b>67</b>	<b>33</b>	<b>33</b>
6.	<b>Library &amp; Information Science</b>	B. Lib. & Info. Sci.	1 Year	SF	Merit based on CUET Score	<b>44</b>	<b>x</b>	<b>x</b>
7.	<b>Music</b>	B.A. (NEP)	8 Sem.	Regu.	Merit based on CUET Score	44	x	x
		M.A. Music Classical (Vocal)	4 Sem.	Regu.	Merit based on CUET Score	22	x	x
		M.A. Music Instru. (Tabla)	4 Sem.	Regu.	Merit based on CUET Score	22	x	x
8.	<b>Sanskrit</b>	B.A. (NEP)	8 Sem.	Regu.	Merit based on CUET Score	<b>266</b>	<b>111</b>	<b>100</b>
		M.A.	4 Sem.	Regu.	Merit based on CUET Score	<b>67</b>	<b>33</b>	<b>33</b>

## 7. SCHOOL OF HUMANITIES AND SOCIAL SCIENCES

Department		Course	Duration	Nature	Mode of admission	Seats Available		
						Srinagar	Tehri	Pauri
1.	<b>Anthropology</b>	B.Sc. (NEP)	8 Sem.	Regu.	Merit based on CUET Score	<b>111</b>	<b>33</b>	<b>x</b>
		M.Sc.	4 Sem.	Regu.	Merit based on CUET Score	<b>10</b>	<b>10</b>	<b>x</b>
		B.A. (NEP)	8 Sem.	Regu.	Merit based on CUET Score	<b>44</b>	<b>44</b>	<b>x</b>
		M.A.	4 Sem.	Regu.	Merit based on CUET Score	<b>17</b>	<b>x</b>	<b>x</b>
2.	<b>Economics</b>	B.A. (NEP)	8 Sem.	Regu.	Merit based on CUET Score	<b>266</b>	<b>166</b>	<b>166</b>
		M.A.	4 Sem.	Regu.	Merit based on CUET Score	<b>67</b>	<b>33</b>	<b>33</b>
3.	<b>History including Ancient Indian Culture &amp;</b>	B.A. (NEP)	8 Sem.	Regu.	Merit based on CUET Score	<b>266</b>	<b>111</b>	<b>166</b>
		M.A.	4 Sem.	Regu.	Merit based on CUET Score	<b>67</b>	<b>33</b>	<b>33</b>

	<b>Archaeology</b>	M.A. Ancient Indian Culture & Archaeology	4 Sem.	Regu.	Merit based on CUET Score	<b>44</b>	<b>x</b>	<b>x</b>
4.	<b>Philosophy</b>	B.A. (NEP)	8 Sem.	Regu.	Merit based on CUET Score	<b>22</b>	<b>x</b>	<b>x</b>
		M.A.	4 Sem.	Regu.	Merit based on CUET Score	<b>22</b>	<b>x</b>	<b>x</b>
5.	<b>Political Science</b>	B.A. (NEP)	8 Sem.	Regu.	Merit based on CUET Score	<b>355</b>	<b>166</b>	<b>166</b>
		M.A.	4 Sem.	Regu.	Merit based on CUET Score	<b>67</b>	<b>33</b>	<b>33</b>
6.	<b>Psychology</b>	B.A. (NEP)	8 Sem.	Regu.	Merit based on CUET Score	<b>89</b>	<b>x</b>	<b>x</b>
		M.A.	4 Sem.	Regu.	Merit based on CUET Score	<b>44</b>	<b>x</b>	<b>x</b>
7.	<b>Sociology &amp; Social Work</b>	B.A. (NEP)	8 Sem.	Regu.	Merit based on CUET Score	<b>355</b>	<b>222</b>	<b>166</b>
		M.A.	4 Sem.	Regu.	Merit based on CUET Score	<b>67</b>	<b>33</b>	<b>33</b>
		M.S.W.	4 Sem.	SF	Merit based on CUET Score	<b>67</b>	<b>x</b>	<b>x</b>

## 8. SCHOOL OF LAW

	Department	Course	Duration	Nature	Mode of admission	Seats Available		
						Srinagar	Tehri	Pauri
1.	<b>Law</b>	LLB	6 Sem.	Regu.	Merit based on CUET Score	x	89	89
		LLM	4 Sem.	SF	Merit based on CUET Score	x	22	22

## 9. SCHOOL OF LIFE SCIENCES

Department		Course	Duration	Nature	Mode of admission	Seats Available		
						Srinagar	Tehri	Pauri
1.	Botany & Microbiology	B.Sc. (NEP)	8 Sem.	Regu.	Merit based on CUETScore	755	333	266
		M.Sc. Botany	4 Sem.	Regu.	Merit based on CUET Score	44	33	33
		B.Sc. (Microbiology) (NEP)	8 Sem.	Regu.	Merit based on CUET Score	122	x	x
		M.Sc. (Microbiology)	4 Sem.	Regu.	Merit based on CUET Score	33	x	x
2.	Bio-Chemistry	B.Sc. (NEP)	8 Sem.	Regu.	Merit based on CUET Score	133	x	x
		M.Sc.	4 Sem.	Regu.	Merit based on CUET Score	17	x	x
3.	Environmental Sciences	M.Sc.	4 Sem.	Regu.	Merit based on CUET Score	17 Regular 05 sponsored		



		Ad.PG Dip Env.Eco.	2 Sem.	Regu.	Merit based on CUET Score	17	x	x
		PG Diploma in Environment, Management	2 Sem.	Regu.	Merit based on CUET Score	11	x	x
4.	<b>Zoology</b>	B.Sc. (NEP)	8 Sem.	Regu.	Merit based on CUET Score	755	333	266
		M.Sc.	4 Sem.	Regu.	Merit based on CUET Score	44	33	33
5.	<b>Biotechnology</b>	Integ. 5Yrs. M.Sc. Biotech	10 Sem.	Regu.	Merit based on CUET Score	13	x	x
		M.Sc. Biotech	4 Sem.	Regu.	Merit based on CUET Score	14	x	x
6.	<b>Himalayan Aquatic Biodiversity</b>	M.Sc.	4 Sem.	Regu.	Merit based on CUET Score	11	x	x

## 10. School of Commerce

	Department	Course	Duration	Nature	Mode of admission	Seats Available		
						Srinagar	Tehri	Pauri
1.	<b>Commerce</b>	B.Com. (NEP)	8 Sem.	Regu.	Merit based on CUET Score	266	166	89
		M.Com.	4 Sem.	Regu.	Merit based on CUET Score	67	67	x
		DASPSM	2 Sem.	Voc.	Merit based on CUET Score	33	x	x

## 11. School of Management

	Department	Course	Duration	Nature	Mode of admission	Seats Available		
						Srinagar	Tehri	Pauri
1.	<b>Business Management</b>	M.B.A.	4 Sem.	Regu.	Merit based on CUET Score	89	x	x
2.	<b>Centre for Mountain Tourism &amp; Hospitality Studies</b>	MBA (Tourism & Travel Management)	4 Sem.	Regu.	Merit based on CUET Score	44	x	x
		PG Dip. Tour & Hoteliering	2 Sem.	Regu.	Merit based on CUET Score	22	x	x
		BHM	8 Sem.	SF	Merit based on CUET Score	67	x	x

### Subject Combinations for Core Subjects

Student will select two (02) core subjects from the subject combinations already existing in the University.

(While applying for the UG course, the students must fill up 4 options for core subjects in merit of his/her choice. Allocation will be on the basis of CUET score)

### Seat allotment/Intake in additional subject (I.D. or M.D)

#### (1) Seats under Subjects offering I.D. Course

Under the I.D. (additional course) the number of seats will be Maximum 40 percent of the total seats (Seats allocated under the admission for core subject) allocated for the Subject. Only in case of chemistry Maximum 50 percent of the total seats (Seats allocated under the admission for core subject) will comprise of additional ID seats for Chemistry.

(While applying of Additional ID subjects, the students must give maximum 5 Subject choices in order of preference. Admission in I.D course will be on the basis of CUET score).

#### (2) Seats under Subjects offering M.D. Course

The total number of seats for a department for M.D course shall not exceed maximum 50 percent of the total seats (Seats allocated under the admission for core subject) allocated for the subject. Under MD (Additional course) also, the students will have to give maximum 5 subject choices in order of preference. Admission for M.D course will be on the basis of CUET score)

***Note: The University will have the right to change/modify the course structure or other information mentioned in prospectus as per UGC guidelines or NEP 2020 suggested framework in future.***

## COURSE STRUCTURE ALONG WITH CREDIT DISTRIBUTION

**For student of the following schools/departments\***

Course/ Subject Type	Semester-I				Semester-II			
	Subject/Title	No. of paper	Credits		Subject /Title	No. of paper	Credits	
			T	P			T	P
Core Subjects (two)	Core Subject-I	1	4	2	Core Subject-I	1	4	2
	Core Subject-II	1	4	2	Core Subject-II	1	4	2
Additional- Multi-disciplinary/ Inter-disciplinary	M.D-I/ I.D-I	1	2	2	M.D-II/ I.D-II	1	2	2
SEC	Skill of Subject-I	1	2	-	Skill of Subject-I	1	2	-
Value Addition Course (VAC)	Understanding and connecting with environment	1	2	--	Life Skills & personality development	1	2	-
<b>Total</b>		<b>5</b>	<b>14</b>	<b>6</b>		<b>5</b>	<b>14</b>	<b>6</b>

*Student on exit after successfully completing first year (i.e., securing minimum required 40 credits) will be awarded "Undergraduate Certificate" of one year, in related field/ discipline/subject*

**\*Note:** students of the following schools/departments will study "Understanding and connecting with environment" in first semester while "Life Skills & personality development": in second Semester.

1. Zoology, Botany, Biochemistry, Biotechnology, Micro biology
2. Physics, Chemistry, Mathematics, Statistics
3. Geology
4. Anthropology
5. All subjects under engineering and technology department

Course Type	Semester-III				Semester-IV			
	Subject/Title	No. of paper	Credits		Subject /Title	No. of paper	Credits	
			T	P			T	P
Core Subjects (two)	Core Subject-I	1	4	2	Core Subject-I	1	4	2
	Core Subject-II	1	4	2	Core Subject-II	1	4	2
Additional- Multi-disciplinary/ Inter-disciplinary	M.D-I/ I.D-III	1	2	2	M.D-II/ I.D-IV	1	2	2
SEC	Skill of Subject-II	1	2	-	Skill of Subject-II	1	2	-
Value Addition Course (VAC)	Indian Knowledge System (IKS) <b>or</b> Additional Multidisciplinary Skill course (AMSC) <sup>++</sup>	1	2	IKS <b>or</b> AMSC <sup>++</sup>	IKS <b>or</b> AMSC <sup>++</sup>	1	2	-
<b>Total</b>		<b>5</b>	<b>14</b>	<b>6</b>		<b>5</b>	<b>14</b>	<b>6</b>

<sup>++</sup> Student will have to study both value addition courses i.e., Indian Knowledge system or Additional Multidisciplinary Skill course (AMSC) in 3<sup>rd</sup> and 4<sup>th</sup> semester but he/she will have the choice to study anyone one course in one semester and other in another semester. If he/she elects IKS in 3<sup>rd</sup> semester then he/she will opt AMSC in 4<sup>th</sup> semester and if he/she elects AMSC in 3<sup>rd</sup> semester then he/she will opt IKS in 4<sup>th</sup> semester.

*Student on exit after successfully completing two years (i.e., securing minimum required 80 credits) will be awarded "Undergraduate Diploma" of two years, in related field/discipline/subject.*

Course Type	Semester-V				Semester-VI			
	Subject/ Title	No. of paper	Credits		Subject / Title	No. of paper	Credits	
			T	P			T	P
Core Subjects (two)	Core Subject-I	1	4	2	Core Subject-I	1	4	2
	Core Subject-II	1	4	2	Core Subject-II	1	4	2
Field Visit/Vocational Course	Subject-I	1	2	2	Subject-II	1	2	2
Value Addition Course (VAC)	Culture, traditions and moral values	1	2	-	Communi- cation skills	1	2	-
Language based course	Indian, Modern, Regional Language-I	1	2	-	Indian, Modern, Regional Language-II	1	2	-
<b>Total</b>		<b>5</b>	<b>14</b>	<b>6</b>		<b>5</b>	<b>14</b>	<b>6</b>
<p><i>Student on exit after successfully completing three years (i.e., securing minimum required 120 credits along with securing additional 2 credits under SSD course work) will be awarded "Bachelor's Degree" of three year, in related field/discipline/subject.</i></p>								

#### Fourth Year (U.G. with Research)

<b>Entry requirement</b>	(After completing requirements of a 3-year bachelor's degree (120 credits) and 2 additional credits under SSD, candidates who meet a minimum CGPA of 7.5 will be allowed to continue studies in the fourth year of the undergraduate programme leading to the four years bachelor's degree (Research).							
Course Type	Semester-VII				Semester-VIII			
	Subject/Title	No. of paper	Credits		Subject /Title	No. of paper	Credits	
			T	P			T	P
Core Subject (One)	Core -I	1	2	2	Core -I	1	2	2
	Core -II	1	2	2	Core -II	1	2	2
	Core Elective-I	1	2	2	Core Elective -I	1	2	2
Core Course (Research Based)	Research Methodology	1	6		Dissertation	1	6	
	Research Writing & Ethics	1	2		Research presentation skills (oral)	1	2	
<b>Total</b>		<b>5</b>	<b>14</b>	<b>6</b>		<b>5</b>	<b>14</b>	<b>6</b>
<p><i>Student on exit after successfully completing four years (i.e., securing minimum required 160 credits along with securing additional 2 credits under SSD course work) will be awarded "Four years Bachelor's Degree with Research", in related field/discipline/subject</i></p>								

### Fourth Year (U.G. with Honours)

<b>Entry requirement</b>	(After completing requirements of a 3-year bachelor's degree (120 credits) and 2 additional credits under SSD, candidates who meet a minimum CGPA of 7.5 will be allowed to continue studies in the fourth year of the undergraduate programme leading to the four years bachelor's degree (Honours).							
Course Type	Semester-VII				Semester-VIII			
	Subject/ Title	No. of paper	Credits		Subject /Title	No. of paper	Credits	
			T	P			T	P
<b>Core Major Subject (One)</b>	Core -I	1	2	2	Core -I	1	2	2
	Core -II	1	2	2	Core -II	1	2	2
	Core Elective -I	1	2	2	Core Elective -I	1	2	2
<b>Core (Research based)</b>	Basic Research Methods-I	1	2		Basic Research Methods-II	1	2	
<b>Core Minor Subject (One)</b>	Core -I	1	2	1	Core -I	1	2	1
	Core Elective -I	1	2	1	Core Elective -I	1	2	1
<b>Total</b>		5	12	8		5	12	8
<i>Student on exit after successfully completing four years (i.e., securing minimum required 160 credits along with securing additional 2 credits under SSD course work) will be awarded "Four years Bachelor's Degree (Honours)", in related field/discipline/subject</i>								

**Note:** Required changes in pattern of skill/vocational/ training/ extracurricular courses may be made by different schools based on their specific requirements.

<b>Self and Social Development (SSD) course work</b>	<p>This Self and Social Development course work will be compulsory for all student and the student will have the choice to complete any two forms of the following course work in any one of Eight semester (I to VIII semester) of UG program:</p> <p>(1) <b>Community connect &amp; Service</b>  (2) <b>Extracurricular activities</b></p> <p>Both the coursework will carry 2 (Two credits)</p> <p><b>Community connect &amp; service</b> - Under community connect there will be a requirement of Minimum 30 hours of community service within any semester (I to IV). The courses will be based on community connect, Swachh Bharat, Ek Bharat Shreshtha Bharat, NSS, etc. It will be based on number of hours devoted under this course. Concerned department will verify the fulfillment of minimum hours towards CCS.</p> <p><b>Extracurricular activities:</b> This course work required student participation in university demarcated activities such as (1) Participation/representation of institution in Intercollegiate activities/State level activities/National level activities. A committee set up by university will verify the student participation in activities for award of credits for the coursework</p>
<p><i>Student for successfully completing 4 Year U.G. Program degrees along with securing the required credits (160 credits- for 4 year Program) will have to secure additional 2 credits under SSD.</i></p> <p><i>Student for successfully completing 3 Year U.G. Program degree (if he/she opts to exit after completing 3 years U.G. course) along with securing the required credits (120 credits- for 3 year Program) Student will have to secure same 2 credits under SSD.</i></p>	



## COURSE STRUCTURE ALONG WITH CREDIT DISTRIBUTION

For the following Schools and Department\*\*

Course/Subject Type	Semester-I			Semester-II		
	Subject/Title	No. of paper	Credits	Subject /Title	No. of paper	Credits
Core Subjects (two)	Core Subject-I	1	6	Core Subject-I	1	6
	Core Subject-II	1	6	Core Subject-II	1	6
Additional-Multidisciplinary/ Interdisciplinary	M.D-I/I.D-I	1	4	M.D-II/I.D-II	1	4
SEC	Skill of Subject-I	1	2	Skill of Subject-I	1	2
Value Addition Course (VAC)	Life Skills & personality development	1	2	Understanding and connecting with environment	1	2
<b>Total</b>		<b>5</b>	<b>20</b>		<b>5</b>	<b>20</b>

*Student on exit after successfully completing first year (i.e., securing minimum required 40 credits) will be awarded "Undergraduate Certificate" of one year, in related field/discipline/subject*

**\*\*Note:** students of the concerned schools/departments will study "Life Skills & personality development" in first semester while "Understanding and connecting with environment" in second Semester:

1. Economics, Sociology, History, Political science, Philosophy, Psychology, 2. School of Commerce, 3. Home Science, 4. Yogic Sciences, 5. School of Arts, communication & Languages School of Law, 6. School of Management, 7. Defense, Strategic and Geopolitical studies & Geography

Course Type	Semester-III			Semester-IV		
	Subject/Title	No. of paper	Credits	Subject /Title	No. of paper	Credits
Core Subjects (two)	Core Subject-I	1	6	Core Subject-I	1	6
	Core Subject-II	1	6	Core Subject-II	1	6
Additional-Multidisciplinary/ Interdisciplinary	M.D-I/I.D-III	1	4	M.D-II/I.D-IV	1	4
SEC	Skill of Subject-II	1	2	Skill of Subject-II	1	2
Value Addition Course (VAC)	Indian Knowledge System (IKS) <b>or</b> Additional Multidisciplinary Skill course (AMSC)**	1	2	Indian Knowledge System (IKS) <b>or</b> Additional Multidisciplinary Skill course (AMSC)**	1	2
<b>Total</b>		<b>5</b>	<b>20</b>		<b>5</b>	<b>20</b>

**\*\* Student will have to study both value addition courses i.e., Indian Knowledge system or Additional Multidisciplinary Skill course (AMSC) in 3<sup>rd</sup> and 4<sup>th</sup> semester but he/she will have the choice to study anyone one course in one semester and other in another semester. If he/she elects IKS in 3<sup>rd</sup> semester then he/she will opt AMSC in 4<sup>th</sup> semester and if he/she elects AMSC in 3<sup>rd</sup> semester then he/she will opt IKS in 4<sup>th</sup> semester.**

**Student on exit after successfully completing two years (i.e., securing minimum required 80 credits) will be awarded "Undergraduate Diploma" of two years, in related field/discipline/subject.**

Course Type	Semester-V			Semester-VI		
	Subject/Title	No. of paper	Credits	Subject /Title	No. of paper	Credits
Core Subjects (two)	Core Subject-I	1	6	Core Subject-I	1	6
	Core Subject-II	1	6	Core Subject-II	1	6
Field Visit/Vocational Course	Subject-I	1	4	Subject-II	1	4
Value Addition Course (VAC)	Culture, traditions and moral values	1	2	Communication skills	1	2
Language based course	Indian, Modern, Regional Language-I	1	2	Indian, Modern, Regional Language-II	1	2
<b>Total</b>		<b>5</b>	<b>20</b>		<b>5</b>	<b>20</b>

**Student on exit after successfully completing three years (i.e., securing minimum required 120 credits along with securing additional 2 credits under SSD course work) will be awarded "Bachelor's Degree" of three year, in related field/discipline/subject.**

#### Fourth Year (U.G. with Research)

<b>Entry requirement</b>	(After completing requirements of a 3-year bachelor's degree (120 credits) and 2 additional credits under SSD, candidates who meet a minimum CGPA of 7.5 will be allowed to continue studies in the fourth year of the undergraduate programme leading to the four years bachelor's degree (Research)).					
Course Type	Semester-VII			Semester-VIII		
	Subject/Title	No. of paper	Credits	Subject /Title	No. of paper	Credits
Core Subject (One)	Core -I	1	4	Core -I	1	4
	Core -II	1	4	Core -II	1	4
	Core Elective-I	1	4	Core Elective -I	1	4
Core Course (Research Based)	Research Methodology	1	6	Dissertation	1	6
	Research Writing & Ethics	1	2	Research presentation skills (oral)	1	2
<b>Total</b>		<b>5</b>	<b>20</b>		<b>5</b>	<b>20</b>

**Student on exit after successfully completing four years (i.e., securing minimum required 160 credits along with securing additional 2 credits under SSD course work) will be awarded "Four years Bachelor's Degree with Research", in related field/discipline/subject.**

#### Fourth Year (U.G. with Honours)

<b>Entry requirement</b>	(After completing requirements of a 3-year bachelor's degree (120 credits) and 2 additional credits under SSD, candidates who meet a minimum CGPA of 7.5 will be allowed to continue studies in the fourth year of the undergraduate programme leading to the four years bachelor's degree (Honours)).					
Course Type	Semester-VII			Semester-VIII		
	Subject/Title	No. of paper	Credits	Subject /Title	No. of paper	Credits
Core Major Subject (One)	Core -I	1	4	Core -I	1	4
	Core -II	1	4	Core -II	1	4

	Core Elective -I	1	4	Core Elective -I	1	4
Core (Research based)	Basic Research Methods-I	1	2	Basic Research Methods-II	1	2
Core Minor Subject (One)	Core -I	1	3	Core -I	1	3
	Core Elective -I	1	3	Core Elective -I	1	3
<b>Total</b>		<b>5</b>	<b>20</b>		<b>5</b>	<b>20</b>
<i>Student on exit after successfully completing four years (i.e., securing minimum required 160 credits along with securing additional 2 credits under SSD course work) will be awarded "Four years Bachelor's Degree (Honours)", in related field/discipline/subject.</i>						

**\* General Elective/ multidisciplinary Courses:** Students can opt for any other General elective/ multidisciplinary course designed by the University or MOOC course to earn required or extra credits.

<b>Self and Social Development (SSD) course work</b>	<p>This Self and Social Development course work will be compulsory for all student and the student will have the choice to complete any two forms of the following course work in any one of Eight semester (I to VIII semester) of UG program:</p> <p>(1) <b>Community connect &amp; Service</b> (2) <b>Extracurricular activities</b></p> <p>Both the coursework will carry 2 (Two credits). Student may select any one of the above 2 course work.</p> <p><b>Community connect &amp; service</b> - Under community connect there will be a requirement of Minimum 30 hours of community service within any semester (I to IV). The courses will be based on community connect, swachh bhara, ek bhara shreshtha bhara, NSS, etc. It will be based on number of hours devoted under this course. Concerned department will verify the fulfillment of minimum hours towards CCS.</p> <p><b>Extracurricular activities:</b> This course work required student participation in university demarcated activities such as (1) Participation/representation of institution in Intercollegiate activities/State level activities/National level activities. A committee set up by university will verify the student participation in activities for award of credits for the coursework</p>
<p><i>Student for successfully completing 4 Year U.G. Program degree along with securing the required credits (160 credits- for 4-year UG Program) will have to secure additional 2 credits under SSD.</i></p> <p><i>Student for successfully completing 3 Year U.G. Program degree (if he/she opts to exit after completing 3 years U.G. course) along with securing the required credits (120 credits- for 3-year UG Program) Student will have to secure same 2 credits under SSD.</i></p>	

**\* General Elective/ multidisciplinary Courses:** Students can opt for any other General elective/ multidisciplinary course designed by the University or MOOC course to earn required or extra credits.

### **++List of Additional Multidisciplinary Skill course (AMSC) courses**

Following are the courses which will be offered by the University under AMSC under the 4-year U.G. program. University may add new courses under AMSC in future along with the following courses:

1. Nursery training course
2. Basic Yoga practices
3. Physical education/sports management

4. Folk and culture
5. Indian traditional music
6. Tour and travel operator

## Language Laboratory - Certificate courses

The Human community is moving towards technology driven education, research, jobs, and businesses and the recent covid pandemic has showed us a glimpse of how technology is indispensable for running day to day life and the nation. Also, the use of technology has been emphasized by the New National Education Policy for enhanced Quality and Reach of Education. The multilingual set up of India will need specific efforts to enhance reach of the benefits of technology that is localized through integration with local languages and mother tongues.

Establishment of the language lab by the University is a vision to integrate language teaching and research with technology to benefit students, researchers, and communities at large. In this direction the University will offer the following certificate courses in the academic year 2022 – 2023.

S.NO	Certificate Courses	Target group of students	Duration	Number of Seats Available	Timings	Fee structure
1	Certificate course in German language	<ul style="list-style-type: none"> <li>All bona fide students at the University interested in learning the German language</li> </ul>	3 Months	30	Evening classes	Rs. 1000
2	Certificate course in English Language Proficiency	<ul style="list-style-type: none"> <li>All Bona fide students at the University</li> </ul>	3 Months	30	Evening classes	Rs. 500
5	Certificate crash course in English Language Proficiency	<ul style="list-style-type: none"> <li>School teachers interested in honing communication in the English language</li> </ul>	1 Week	30	Evening Classes	Rs. 2000
6	Certificate course in English Language Proficiency for the Non-Teaching Staff of the University	<ul style="list-style-type: none"> <li>Non-teaching staff of the University</li> </ul>	3 Months	30	Evening classes	Rs. 500

## Short term Skill course (STSC) for the Community

The university will offer the following **short term Skill course (STSC)**, which will be open to the local community, school/college dropouts, not having college education and other aspirants. These courses will not be for the students undergoing four-year U.G. program.

1. Nursery training course
2. Basic Yoga practices
3. Physical education/sports management
4. Folk and culture
5. Indian traditional music
6. Tour and travel operator

The structure of such courses will be as follows:

**Seats:** As marked under each STS course with specific reservation and preferences for Women candidates.

**Duration:** 1 month, there will be no fees for these courses which are offered to connect and train the community

**Notification:** Course will start from 2022-23 session. (These courses will be offered every year by the University and the notification of the same will be circulated through website and University local awareness programs)

### **NEP Framework Committee of HNB Garhwal University**

<b>Prof A K Dobriyal</b>	<b>Chairperson</b>
<b>Prof C M Sharma</b>	<b>Member</b>
<b>Prof. P. Nautiyal</b>	<b>Member</b>
<b>Prof M C Nautiyal</b>	<b>Member</b>
<b>Prof R C Sundriyal</b>	<b>Member</b>
<b>Dr. Prashant Kandari</b>	<b>Member Secretary</b>



## Common University Entrance Test (CUET)-2022

### Subject List Mapping of Under Graduate (UG) Programmes

S. No.	Degree	Programme/ Course offered	Domain/ General/ Optional Language mapped to the Programmes offered in column C	Eligibility for the programme (as per University)
1	B.Sc.	B.Sc. (Hons.) Forestry	Physics, Chemistry and Mathematics or Physics, Chemistry and Biology or Physics, Chemistry and Agriculture	For admission in B.Sc. Forestry (4 years Course) a candidate should have passed Intermediate (10+2) examination or equivalent with Mathematics /Biology/ Agriculture group from any recognized Board/ University with minimum 45 % marks and relaxation in marks for reserved category candidates shall be given as per GOI/ University rules.
2	B.Sc.	B.Sc. (Hons.) Horticulture	Physics, Chemistry and Mathematics or Physics, Chemistry and Biology or Physics, Chemistry and Agriculture	For admission in B.Sc. Horticulture (4 years Course) a candidate should have passed Intermediate (10+2) examination or equivalent with Mathematics/ Biology/ Agriculture group from any recognized Board/ University with minimum 45% marks and relaxation in marks for reserved category candidates shall be given as per GOI/ University rules.
3	B.Sc.	Mathematics Group	Physics, Mathematics and Chemistry.	Candidate shall have passed 10+2 or equivalent with a minimum 45% (Mathematics, Physics & Chemistry) marks or equivalent grade in aggregate for General Category and relaxation in marks for reserved category candidates shall be given as per GOI/ University rules.
4	B.Sc.	Life Science Group	Chemistry, Biology and Physics.	Candidate shall have passed 10+2 or equivalent with a minimum 45% (Chemistry, Biology) marks or equivalent grade in aggregate for General Category and relaxation in marks for reserved category candidates shall be given as per GOI/ University rules.
5	B. Pharma.	Pharmaceutical Science	Physics, Chemistry and Mathematics or Physics, Chemistry and Biology	<b>Direct Entry-</b> For B.Pharm I Sem.- As per B.Pharm. Course Regulations, 2014 (No. 14-154/ 2010- PCI) i. Candidate shall have passed 10+2 examination conducted by the respective state/central government authorities recognized as equivalent to 10+2 examination by the

				<p>Association of Indian Universities (AIU) with English as one of the subjects and Physics, Chemistry, Mathematics/ Biology as optional subjects individually. "However, the students possessing 10+2 qualification from non-formal and non-class rooms based schooling such as National Institute of Open Schooling, open school systems of States etc. shall not be eligible for admission to B.Pharm Course."</p> <p>ii. Any other qualification approved by the Pharmacy Council of India as equivalent to any of the above examinations. Provided that a student should complete the age of 17 years on or before 31st December of the year of admission to the course.</p>
6	<b>B.Com.</b>	Commerce	Accountancy, Business Studies and Economics	Candidate shall have passed 10+2 or equivalent with a minimum 40% marks or equivalent grade in aggregate for General Category and relaxation in marks for reserved category candidates shall be given as per GOI/University rules.
7	<b>B.Sc.</b>	Naturopathy & Yoga	General Test	Candidate shall have passed 10+2 or equivalent with a minimum 45% marks or equivalent grade in aggregate for General Category and relaxation in marks for reserved category candidates shall be given as per GOI/ University rules.
8	<b>B. Tech (CSE)</b>	Computer Science and Engineering	Physics, Mathematics and Chemistry	<p><b>Direct Entry-</b> For B. Tech. I semester: Candidate shall have passed 10+2 examination from any recognized Board/University with Physics and Mathematics as a compulsory subject along with Chemistry, obtained at least 45% marks (40% in case of candidate belonging to reserved category) in the above subjects taken together. Candidates seeking admission to B.Tech. I (All branches) in HNB Garhwal University have to appear for CUET (UG) 2022. They are required to opt for Section II: Chemistry, Mathematics, Physics for the admission in HNBGU. Candidates who will not appear Section II Chemistry, Mathematics, Physics, will not be considered for admission in B.Tech. [Criterion for preparation of</p>
	<b>B. Tech (ECE)</b>	Electronic and Communication Engineering		
	<b>B. Tech (EIE)</b>	Electrical and Instrumentation Engineering		
	<b>B. Tech (ME)</b>	Mechanical Engineering		
	<b>B. Tech (IT)</b>	Information Technology		

				Merit list : CUET (UG)-2022 merit list] <b>After the CUET (UG)-2022 merit list is exhausted; the vacant seats may be filled up by the candidates from the merit list of the university level counseling on the basis of JEE Main's Score merit.</b>
9	B.A.	Arts/Language/ Social Sciences & Humanities.	General Test	Candidate shall have passed 10+2 or equivalent with a minimum 40% marks or equivalent grade in aggregate for General Category and relaxation in marks for reserved category candidates shall be given as per GOI/University rules. Candidates appearing for admission in music and Drawing & Painting subjects need to appear for the basic skill test conducted by the concerned department after qualifying the entrance exam. <b>Note-</b> The admission in the Music and Drawing & Painting subject shall be granted on the basis of final merit comprising of test score and performance in the skill test conducted by the concerned department.
10	B.H.M.	Hotel Management	General Test	Candidate shall have passed 10+2 or equivalent with a minimum 45% marks or equivalent grade in aggregate for General Category and relaxation in marks for reserved category candidates shall be given as per GOI/University rules.
11	M.Sc.	Integrated 5 Year M.Sc. Biotechnology	Chemistry, Physics and Mathematics or Chemistry, Physics and Biology	10+2 Science (CBSE, ICSE or any equivalent board) with 60% marks for UR/OBC/EWS and 55% for SC/ST category.
12	B.A. (Honors)	Journalism & Mass Communication	General Test	Intermediate in any discipline.
13	B.A.	Diploma in Folk Music	General Test	Candidate shall have passed 10+2 or equivalent with a minimum 45% marks or equivalent grade in aggregate for General Category and relaxation in marks for reserved category candidates shall be given as per GOI/University rules. <b>Note-</b> The admission in the course shall be granted on the basis of final merit comprising of test score and performance in the skill test

				conducted by the department.
14	B.A.	Diploma in Folk Dance	General Test	Candidate shall have passed 10+2 or equivalent with a minimum 45% marks or equivalent grade in aggregate for General Category and relaxation in marks for reserved category candidates shall be given as per GOI/ University rules. <b>Note-</b> The admission in the course shall be granted on the basis of final merit comprising of test score and performance in the skill test conducted by the department.
15	B.Sc.	Information Technology (Only University Affiliated Colleges)	General Test	Candidate shall have passed 10+2 any discipline or equivalent with a minimum 45% marks or equivalent grade in aggregate for General Category and relaxation in marks for reserved category candidates shall be given as per GOI/ University rules.
16	BCA	Bachelor of Computer Application (Only University Affiliated Colleges)	Physics, Mathematics and Chemistry.	Candidate shall have passed 10+2 or equivalent with a minimum 45% (Mathematics, Physics & Chemistry) marks or equivalent grade in aggregate for General Category and relaxation in marks for reserved category candidates shall be given as per GOI/ University rules.
17	BBA	Bachelor of Business Administration (Only University Affiliated Colleges)	General Test	Candidate shall have passed 10+2 any discipline or equivalent with a minimum 45% marks or equivalent grade in aggregate for General Category and relaxation in marks for reserved category candidates shall be given as per GOI/ University rules.
18	B.Sc.	B.Sc. (Hons.) Agriculture (Only University Affiliated Colleges)	Physics, Chemistry and Mathematics or Physics, Chemistry and Biology or Physics, Chemistry and Agriculture or Agriculture, Biology and Chemistry	For admission in B.Sc. Agriculture (4 years Course) a candidate should have passed Intermediate (10+2) examination or equivalent with Mathematics/ Biology/Agriculture group from any recognized Board/University with minimum 45% marks and relaxation in marks for reserved category candidates shall be given as per GOI/ University rules.
19	B.A. L.L.B	Integrated 5 Year B.A. L.L.B. (Only University Affiliated Colleges)	General Test	Candidate shall have passed 10+2 or equivalent with a minimum 45% for General Category, 42% for OBC and 40% SC/ST from qualifying examination any recognized Board/University.
20	B.Sc.	Home Science	Physics, Chemistry	Candidate shall have passed 10+2 or



		(Only University Affiliated Colleges)	and Mathematics or Physics, Chemistry and Biology or Home Science and choose any two subjects (Hindi, English, Psychology, Political Science, Economics and History).	equivalent with a minimum 40% (Physics, Chemistry and Mathematics/Biology OR Humanities with Home Science) marks or equivalent grade in aggregate for General Category and relaxation in marks for reserved category candidates shall be given as per GOI/ University rules.
21	B.Sc.	Computer Science (Only University Affiliated Colleges)	Physics, Mathematics and Chemistry.	Candidate shall have passed 10+2 or equivalent with a minimum 45% (Mathematics, Physics & Chemistry) marks or equivalent grade in aggregate for General Category and relaxation in marks for reserved category candidates shall be given as per GOI/ University rules.
22	B.Pharm. Lateral Entry	Pharmaceutical Science (Lateral Entry)	Chemistry and Biology	<b>Lateral Entry (IInd Year)</b> - A pass in D.Pharm course from an institution approved by the Pharmacy Council of India under section 12 of the Pharmacy Act.
23	B. Tech (CSE) Lateral Entry	Computer Science and Engineering (Lateral Entry)	Physics, Mathematics and Computer Science or	<b>Lateral Entry (IInd Year)</b> - Passed either B.Sc. or 3-4 year diploma in Engineering with 45% aggregate (40% in case of candidate belonging to B.Sc. stream passed XII standard with mathematics as a subject. Students belonging to B.Sc. stream shall clear the subjects of Engineering Graphics/Engineering Drawing and Engineering Mechanics of the first year Engineering Program along with the second year subjects. Candidates seeking admission to B.Tech.\ Lateral Entry (All branches) in HNB Garhwal University have to appear for CUET (UG) 2022. [Criterion for preparation of Merit list: CUET (UG)-2022 merit list]. <b>After the CUET (UG)-2022 merit list is exhausted, the vacant seats may be filled up by the candidates from the merit list of the University level counseling, prepared on the basis of the qualifying examination passed.</b>
	B. Tech (ECE) Lateral Entry	Electronic and Communication Engineering (Lateral Entry)	Physics, Mathematics and Engineering Graphics or	
	B. Tech (EIE) Lateral Entry	Electrical and Instrumentation Engineering (Lateral Entry)	Physics, Mathematics and Informatics Practices	
	B. Tech (ME) Lateral Entry	Mechanical Engineering (Lateral Entry)		
	B. Tech (IT) Lateral Entry	Information Technology (Lateral Entry)		



## Common University Entrance Test (CUET)-2022

### Subject List Mapping of Post Graduate (PG) Programmes

S No		Degree	Programme (Subject)	NTA Test paper code	ELIGIBILITY
1	PG	B.Ed.	Education	PGQP01	<p>(A) Candidates with at least 50% marks either in the Bachelor's Degree and or in the Master's Degree in Science / Social Science / Humanities/ Commerce or any other qualification equivalent thereto are eligible for admission to the programme.</p> <p>Candidates with at least 55% marks in aggregate in Bachelor's Degree in Engineering or Technology and specialization in Science and Mathematics with 55% marks or any other qualification equivalent thereto are eligible for admission to the programme. *[as per Appendix- 4 of the NCTE (Recognition Norms and Procedure) Regulations, 2014 - notified in the Gazette of India]</p> <p>(B) The reservation and relaxation for SC/ST/OBC/PWD and other categories shall be as per the rules of the Central Government/State Government, whichever is applicable.</p>
2	PG	LL.M.	Law	PGQP02	50% in LL.B. 3 year/Law Integrated Courses for all categories
3	PG	M.A.	Education	PGQP03	Graduation in any discipline with 40% for GEN/OBC/EWS and for SC/ST as per University rules.
4	PG	M.Ed.	Education	PGQP04	<p>(A) Candidate seeking admission to the M.Ed. programme should have obtained at least 50% marks or an equivalent grade in any one of the following programmes:</p> <p>(i) B.Ed.</p> <p>(ii) B.A. B.Ed. / B.Sc. B.Ed.</p> <p>(iii) B. El. Ed.</p> <p>(iv) D.El. Ed. with an undergraduate degree (with 50% marks in each)</p> <p><b>Note:</b> - Eligibility for admission to the M.Ed. shall be applied as per Govt/UGC/NCTE/ University norms from time to time.</p> <p>(B) The reservation and relaxation for SC/ST/OBC/PWD and other categories shall be as per the rules of</p>

					the Central Government/State Government, whichever is applicable.
5	PG	M.A.	English, Modern European and other Foreign Languages	PGQP05	Graduation with 40% for GEN/OBC/EWS and English as a subject and 35% for SC/ST category.
6	PG	M.A.	Hindi and Modern Indian Languages	PGQP06	Graduation in any discipline with 40% for GEN/OBC/EWS and for SC/ST as per University rules.
7	PG	M.A.	Philosophy	PGQP07	Graduation in any discipline with 40% marks for GEN/OBC/EWS and for SC/ST as per University rules.
8	PG	M.A.	History	PGQP11	Graduation in any discipline with 40% marks for GEN/OBC/EWS and for SC/ST as per University rules.
9	PG	M.A.	Ancient Indian History, Culture and Archaeology	PGQP11	Graduation in any discipline with 40% marks for GEN/OBC/EWS and for SC/ST as per University rules.
10	PG	M.A. Music (Vocal)	Music	PGQP12	B.A. with Music/Sangeet Prabhakar or Visharad with 55% Marks in Practical 45% Marks in B.A. for GEN/OBC/EWS and for SC/ST as per University rules.
11	PG	M.A. Music (Tabla)	Music	PGQP12	B.A. with Music/Sangeet Prabhakar or Visharad with 55% Marks in Practical 45% Marks in B.A. for GEN/OBC/EWS and for SC/ST as per University rules.
12	PG	M.A. Theatre	Folk and Performing Arts and Culture	PGQP13	Graduation in any discipline with 40% for GEN/OBC/EWS and for SC/ST as per University rules
13	PG	M.A.	Sanskrit	PGQP14	Graduation in any discipline with 40% for GEN/OBC/EWS and for SC/ST as per University rules.
14	PG	M.A.	Sociology	PGQP15	Graduation in any discipline with 40% marks for GEN/OBC/EWS and for SC/ST as per University rules.
15	PG	M. Sc./MA	Geography	PGQP17	B.A./B.Sc. with Geography as a compulsory subject with 45% for GEN/OBC/EWS and 40% marks for SC/ST category.
16	PG	M. Sc.	Geology	PGQP19	B.Sc. (Geology) with 50% for GEN/OBC/EWS and 45% for SC/ST category.
17	PG	Master in Social work (M.S.W.)	Social Work	PGQP20	Graduation in any discipline with 45% marks for GEN/OBC/EWS and for SC/ST as per University rules.
18	PG	M.Sc.	Medicinal and Aromatic Plants	PGQP22	B. Sc with Botany as one of the subjects B.Sc. (Agriculture) B.Sc. (Horticulture) B.Sc. (Forestry) With 45% marks for GEN/OBC/EWS and 40% for SC/ST category.

19	PG	M.Sc.	Biotechnology	PGQP22	B. Sc. in mathematical/biological science with 45% for GEN/OBC/EWS and for SC/ST as per University rules.
20	PG	M. Sc. Himalayan Aquatic Biodiversity	Himalayan Aquatic Biodiversity	PGQP22	B. Sc. (Life Sciences, Forestry, Aquaculture and Fishery science) with 45% for GEN/OBC/EWS and for SC/ST as per University rules.
21	PG	M. Sc. Microbiology	Microbiology	PGQP22	B.Sc. (Microbiology as one of the subject in UG) with 45% for GEN/OBC/EWS and for SC/ST as per University rules.
22	PG	M.Sc. Biochemistry	Biochemistry	PGQP22	B.Sc. (any stream of life sciences) with 45% marks for GEN/OBC/EWS and for SC/ST as per University rules.
23	PG	M.Sc. (Only University Affiliated Colleges)	Bioinformatics	PGQP22	Graduation with Science or IT/Computer Science or Equivalent degree with 50% Gen (45% SC/ST/OBC ) marks.
24	PG	M. Pharm.	Pharmaceutical Science	PGQP24	As per PCI regulation B.Pharm from PCI recognized institute with 55% marks for GEN/OBC/EWS and 50% for SC/ST category.
25	PG	M.Sc.	Pharmaceutical Chemistry	PGQP24	B. Pharm. / B.Sc. 45% GEN/OBC/EWS and 40% for SC/ST categories, with Chemistry as one of the subjects.
26	PG	M. Sc.	Chemistry	PGQP25	B.Sc. with Chemistry with 45% marks for GEN/OBC/EWS and 40% for SC/ST category.
27	PG	M.A./M.Sc.	Mathematics	PGQP27	<b>M.Sc.:</b> B. Sc. with Mathematics with 45% marks for GEN/OBC/EWS and 40% for SC/ST category. <b>M.A.:</b> B.A. with Mathematics with 40% for GEN/OBC/EWS and for SC/ST category as per rules and Mathematics as one of the subject in graduation level.
28	PG	M. Sc.	Physics	PGQP28	B.Sc. with Physics as one of the major (Core) subject or B.Sc. (Hon.) in Physics with 45% marks for GEN/ OBC/EWS and 40% for SC/ST category.
29	PG	M.A./M.Sc.	Statistics	PGQP29	<b>M.Sc.:</b> B.Sc. with Statistics with 45% marks for GEN/OBC/EWS and 40% for SC/ST category. <b>M.A.:</b> B.A. with Statistics with 40% for GEN/OBC/EWS and for SC/ST category as per rules and Statistics as one of the subject in graduation level.
30	PG	M.Sc.(Only University Affiliated Colleges)	Food and Nutrition	PGQP31	B.Sc. Home Science or Food Technology with 45% marks for GEN/OBC/EWS and 40% for SC/ST category.

31	PG	M. Sc.	Environmental Science	PGQP32	B.Sc. With Botany, Zoology, Forestry, Agriculture, Geology or Geography with 45% marks for GEN/OBC/EWS and for SC/ST as per University rules.
32	PG	Advanced PG Diploma in Environmental Economics	Diploma in Environmental Economics	PGQP32	M.Sc. (any stream of Science)/M.Tech. /M. Sc. Ag./MA. Economics/M.Com with 55% marks for general and for SC/ST as per University rules.
33	PG	P.G. Diploma in Environmental Management.	Diploma in Environmental Management.	PGQP32	M.Sc. (any stream of Science)/M.Tech. /M. Sc. Ag./Earth Science with 55% marks for GEN/OBC/EWS and for SC/ST as per University rules.
34	PG	M.Sc.	Forestry	PGQP33	4 years graduation degree in Forestry with 45% marks for GEN/OBC/EWS and 40% for SC/ST category.
35	PG	M.Sc. (Ag.)	Horticulture	PGQP33	4 years graduation degree in Horticulture/Agriculture with 45% marks for GEN/OBC/EWS and 40% for SC/ST category.
36	PG	M. Sc. (Ag.)	Seed Science & Technology	PGQP33	B.Sc. Agriculture/ Horticulture/ Forestry or B.Sc. (Hons.) Agriculture/ Horticulture/Forestry, with 45% marks for GEN/OBC/EWS and 40% for SC/ST category.
37	PG	M.Sc.	Rural Technology	PGQP33	4 Year B.Sc. (Forestry/Horticulture/ Agriculture) or B.Sc. with Rural Technology/ Botany/Zoology with 45% marks for GEN/OBC/EWS and 40% for SC/ST category.
38	PG	M.Sc. (Only University Affiliated Colleges)	Agronomy	PGQP33	B.Sc. Agriculture with 45% marks for GEN/OBC/EWS and 40% for SC/ST category.
39	PG	M.A. in Yogic Science	Yogic Science	PGQP36	Graduation in any discipline with 40% for GEN/OBC/EWS and for SC/ST as per University rules.
40	PG	P.G. Diploma in Yogic Science	Diploma in Yogic Science	PGQP36	Graduation in any discipline with 40% for GEN/OBC/EWS and SC/ST as per University rules.
41	PG	M.Com.	Commerce	PGQP37	B. Com 40%, B.A./B.Sc. with Maths/Economics 50% marks
42	PG	PG. Diploma in Business Administration	Diploma in Business Administration	PGQP38	Graduate in any discipline with 40% marks
43	PG	M. Sc.	Remote Sensing & GIS Application	PGQP38	B.Sc. with Botany, Zoology, Forestry, Agriculture, Physics, Geology, or Geography with Min. 55% for GEN/OBC/EWS and 50% for SC/ST Candidates or B. Tech. in the relevant discipline with at least 50% marks or

					equivalent score. Knowledge of computers is must.
44	PG	M.B.A. (Tourism and Travel Management)	Tourism and Travel Management	PGQP38	Passed Bachelor Degree of minimum 3 years duration. Obtained at least 50% marks (45% marks in case of candidates belonging to reserved category) in the qualifying examination.
45	PG	PG Diploma in Tourism and Hoteliering	Tourism and Hoteliering	PGQP38	Passed Bachelor Degree of minimum 3 years duration.
46	PG	M.B.A.	Business Management	PGQP38	Passed Bachelor Degree of minimum 3 years duration. Obtained at least 50% marks (45% marks in case of candidates belonging to reserved category) in the qualifying examination.
47	PG	M.A.	Drawing & Painting	PGQP39	Graduation with Drawing & Painting as one subject and 40% for GEN/OBC/EWS and for SC/ST as per University rules.
48	PG	M. Sc./MA	Defense & Strategic Studies	PGQP40	B.Sc./BA Defense & Strategic Studies) with 45% for GEN/OBC/EWS and 40% for SC/ST category.
49	PG	B.P. Ed	Physical Education	PGQP40	<p>Bachelor's Degree in any discipline with 50% marks and having at least participation in Inter- college/Inter-Zonal /District/School competition in sports and games as recognized by AIU/IOA/SGFI/Govt. of India.</p> <p>OR</p> <p>Bachelor Degree in Physical Education with 45% marks.</p> <p>OR</p> <p>Bachelor's Degree in any discipline with 45% marks and studied Physical Education as compulsory/elective subject.</p> <p>OR</p> <p>Bachelor's Degree with 45% marks and having participated in National/ Inter-University/State competitions or secured 1st, 2nd or 3rd position in Inter-college/Inter-zonal/District/ School competition in sports and games as recognized by AIU/IOA/ SGFI/Govt. of India</p> <p>OR</p> <p>Bachelor's Degree with participation in International Competitions or secured 1st, 2nd or 3rd position in National/Inter-University</p>



					competition in sports and games as recognized by respective federations/AIU/ IOA/ SGFI/ Govt. of India.  OR Graduation with 45% marks and at least three years of teaching experience (For deputed in- service candidates i.e. Trained Physical Education teacher/Coaches)(The relaxation in the percentage of marks in the qualifying examination and in the reservation of seats for SC/ST/OBC and other categories shall be as per the rules of the Central Govt. of India. <b>Age Limit- 28 Years</b>
50	PG	B. Lib. & Info. Science	Library & Information Science	<b>PGQP40</b>	Graduation in any discipline with 40% for GEN/OBC/EWS and for SC/ST as per University rules.
51	PG	M.A./M. Sc.	Anthropology	<b>PGQP40</b>	B.A. with 40% for GEN/OBC/EWS category and SC/ST as per University rules or B. Sc. (Bio group) with 45% marks for GEN/OBC/EWS and for SC/ST as per University rules
52	PG	PG Diploma in Women Studies	Diploma in Women Studies	<b>PGQP40</b>	Graduation in any discipline with 40% marks for GEN/OBC/EWS and for SC/ST as per University rules.
53	PG	LL.B.	Law	<b>PGQP40</b>	As per BCI Rules of Legal Education, 2008 (Eligibility for General Category- 45%, OBC- 42%, SC&ST- 40% in Graduation)
54	PG	M.A. in Journalism and Mass Communication	Journalism & Mass communication	<b>PGQP41</b>	Graduation in any discipline with 40% for GEN/OBC/EWS and for SC/ST as per University rules.
55	PG	<b>PG Diploma in Journalism and Mass Communication</b> (Only University Affiliated Colleges)	Diploma in journalism and mass communication	<b>PGQP41</b>	Graduation in any discipline with 40% for GEN/OBC/EWS and for SC/ST as per University rules.
56	PG	M.A.	Political Science	<b>PGQP42</b>	Graduation in any discipline with 40% marks for GEN/OBC/EWS and for SC/ST as per University rules.

57		M.P.Ed.	Physical Education	PGQP43	<p><b>(A)</b> Bachelor of Physical Education (B.P.Ed.) or Equivalent with at least 50% marks.</p> <p>OR</p> <p>Bachelor of Science (B.Sc.) in Health and Physical Education with at least 50% marks.</p> <p><b>(B)</b> The reservation of seats and relaxation in the qualifying marks for SC/ST/OBC/PWD and other categories shall be as per the rules of the Central Government/State Government, whichever is applicable.</p> <p><b>Age Limit- 35 Years</b></p>
58	PG	M.A.	Economics	PGQP44	Graduation in any discipline with 40% for GEN/OBC/EWS and for SC/ST as per University rules.
59	PG	M.A.	Psychology	PGQP46	Graduation with Psychology as a subject or B.Sc. B.Ed. with 40% marks for GEN/OBC/EWS and for SC/ST as per University rules.
60	PG	MCA (Master of Computer Applications) 2 year course	Computer Science and Engineering	PGQP54	Bachelor's degree in any discipline from recognized University with Mathematics as compulsory subject at 10+2 level and obtained at least 50% for GEN/OBC/EWS and 45% for SC/ST category in the qualifying examination.
61	PG	M. Tech. (CSE)	Computer Science and Engineering	PGQP54	B.Tech. CSE/IT/M.Sc.(CS/ IT)/ MCA and obtained at least 60% marks in qualifying examination
62	PG	M.Sc. (IT) (Only University Affiliated Colleges)	Information Technology	PGQP54	Bachelor's Degree in Science from any University recognized by UGC.
63	PG	M.Sc.	Zoology	PGQP75	B.Sc. with Zoology with 45% for GEN/OBC/EWS and as per University rules for SC/ST.
64	PG	M. Sc.	Botany	PGQP76	B.Sc. (Botany as one of the subject in UG ) with 45% for GEN/OBC/EWS and for SC/ST as per University rules.
65	PG	M.A.	Home Science	PGQP78	B.A. with Home science as a subject with 40% for GEN/OBC/EWS and for SC/ST as per University rules.

## Details of Fees for Self-financed Courses

Course	Course /Tuition Fee	Other Charges	Security/ Caution (Refundable) (One time)	Total Fee (Rs.)	Mode of Payment (Annual/ Semester)
B.Pharmacy	21,000	-	5000	21,000	(Per Sem)
B.H.M.	30,000	-	-	30,000	(Annual)
B.Lib.	12,000	-	-	12,000	(Annual)
M. Pharma	50,000	-	5000	50,000	(Per Sem.)
M.Sc.(Pharma Chemistry)	40,000	-	-	40,000	(Annual)
M.Sc. (Remote Sensing & GIS Application)	20,000	-	-	20,000	(Per Sem.)
M.A. (Education)	10,000	-	-	10,000	(Annual)
B.Ed. (Pauri Campus)	25,000	-	-	25,000	(Annual)
M.S.W.	5,000	-	-	5,000	(Per Sem.)
LL.M.	20,000	-	-	20,000	(Annual)
DASPSM (Vocational)	750	-	-	750	(Per Sem.)
M.A. Drawing	7,000	-	-	7,000	(Annual)
B.A. Drawing (SRT Tehri)	5,000	-	-	5,000	(Annual)
M.P.Ed.				20,000	(Annual)
M.Sc. Environmental Science (Sponsored Seats)				25,000	(Annual)

\* Campus & Examination fee as given in the Prospectus shall be charged in addition to the above mentioned fee.

\* The security fee (refundable) shall be charged only in first semester/Year of the course.

## GUIDELINES FOR ADMISSION

1. The applicants desirous of seeking admission to a Course/Programme offered by the University are advised to read all the admission-rules and fee structure carefully before filling up the admission-form and electing subject(s) of choice.
2. Applicants must attach transfer-certificate (T.C.) and character certificate (C.C.), issued by the institution last attended (in case of candidates passing the qualifying examination as regular student) and character certificate (C.C.) issued by a Gazette Officer/M.P./ M.L.A./ the Principal or Proctor of a Degree or Post Graduate College (in case of candidates passing the qualifying examination as private candidates or in the distance learning mode) in original and attested copies/authenticated photocopies of mark sheets and certificates/ degrees of all preceding examinations passed, merit- certificates, sports certificates and other relevant documents, with the admission form.
3. Applicants desirous of seeking the benefit of reservation of seats in admission to the various courses programmes offered by the University available to persons belonging to the SC / ST /OBC/Persons with Disabilities, etc., shall attach the attested/authenticated photocopy of the certificate issued by the SDM/DM/CMO, as the case may be, in the prescribed format.
4. The applicant must affix latest and duly attested colored passport-sized photograph in the space provided in the admission-form.
5. As per the existing rules, the admission committee will consider a student for admission on the basis of the attested documents submitted by him /her.
6. The applicant must appear personally before the admission-committee along with all the original certificates and testimonials for the verification of his/her academic record and identity.
7. The applicants are advised to submit their admission applications in the prescribed admission-form well before the last date fixed for the submission of admission-forms. No admission application shall be entertained after the expiry of the said last date fixed for accepting admission-forms. However, persons rehabilitated from Kashmir shall be allowed a relaxation of up to one month in respect of the said last date.
8. Incomplete admission applications, or admission applications not filled in the prescribed admission form, or admission applications not accompanied by the documents mentioned in instruction (2) above shall not be entertained for admission.
9. The various professional and vocational courses offered by the University in the self-financed mode in the various campuses shall be made available in a given campus only if ten or more applicants might seek admission to the same. In case, the number of applicants seeking admission to the said courses in a given campus might be less than ten in respect of a particular course, the same shall not be made available in the campus concerned. However, subject to their fulfilling the merit criteria and the availability of seats, applicants desirous of pursuing the concerned course would be given an opportunity to join it in the campus in which it might be available.
10. Admission to the various courses offered by the University shall be granted on the basis of either the performance of the applicant in the entrance examination held for the purpose, or the counseling held in pursuance of the declaration of the results of

the various common admission tests/examinations, such as, JEE Main, MAT/C-MAT or the relative merit of the various applicants. The method to be employed for granting admissions may vary from school to school and course to course.

11. The manner of determining the relative merit of the various applicants seeking admission to a course/programme to which admission is to be granted on the basis of merit shall be decided and notified by the appropriate authority/officer of the University in view of the number of seats fixed for the course/programme and the same shall be taken to be the basis for granting /denying admission to the course/programme concerned in respect of all the three campuses of the University.
12. The number of admissions to be granted to a course / programme offered by the University shall in no case exceed the number of seats assigned to and available in the course/programme. The number of seats fixed for a course/programme in a given academic session shall not be increased during the session under any circumstances.
13. No applicant shall be admitted to any course/programme offered by the University after the expiry of the notified last date for admissions to the same and the said last date of admission shall not be extended even if all the available seats in a given course/programme may not have been filled and some seats might be vacant after the expiry of the last date of admission.
14. The University shall have the right to deny admission or cancel the admission granted to an applicant without assigning any reason.
15. Every applicant granted admission shall deposit the prescribed one-time annual fee, tuition fee for 6 months, examination fee, etc., before the expiry of the notified last date of admission. If the said fee is not deposited by the said last date of admission by a student, the admission granted to the defaulting student will be cancelled automatically.
16. For UG classes like B.A., B.Sc., B.Com. Its Semester etc. change of subject is allowed only on the availability of seats in concerned subject within 15 days from the date of admission on the recommendation of HOD and Dean of the School. However, course change shall be allowed on the fulfillment of eligibility, availability of seats, on the basis of merit and through the counseling board for the course/subject.
17. Subject to the restrictions regarding permissible combinations of elective subjects at the under graduate level specified in this Prospectus, a student seeking admission to B.A. or B.Sc. first Semester may choose one or more elective subjects from different schools; and in such events, a student shall for administrative purposes be deemed to be the student of the school from which (s) he might have chosen the majority of the subjects offered. However, in cases where a student may choose one subject each from three different schools, (s)he shall be required to indicate in the admission form the name of the school under the administrative supervision of which (s)he might desire to pursue the course concerned.
18. The applicants admitted to a School in accordance with the provisions of instruction 17 mentioned above shall not be permitted to change their preference of School indicated in the admission form once admission is granted.
19. Fractional rounding up shall not be admissible for calculating the minimum eligibility criteria, i.e., 44.9% or 39.9% shall not be treated as 45% or 40%.



## OTHER IMPORTANT ADMISSION RULES

1. Applicants who might have appeared in compartment/supplementary examination may apply for admission. However, such applicants shall be considered for admission, subject to their clearing the compartment/supplementary examination, only if they might have submitted their admission-forms well in time and if their final result might have been declared before preparing final merit list for admission.
2. For admission to B.A. LLB., LL.B., and LL.M. minimum qualifications will be as per The Bar Council of India's latest guidelines.
3. Applicants shall have to submit all the documents mentioned in the preceding instruction (2) along with the admission-form. In addition, applicants who might have passed the qualifying examination from a University other than the HNB Garhwal University shall have to submit a migration certificate issued by the University concerned within one month of the date on which they might be granted admission, failing which their admission shall stand cancelled automatically.
4. Applicants in full-time employment shall be considered for admission to a course/programme of the University only upon submission of a no-objection certificate issued by their employer with sanctioning of leave for total course period.
5. Seats shall be reserved for SC/ST/ OBC candidates in all courses/programmes of the University in accordance with the Central Education Institutions (Reservation in Admission) Act 2006 of the Government of India, i.e., 15% for SC, 7.5% for ST and 27% for OBC candidates. In addition, horizontal reservation in each category shall be: 30% for women, 5% for defense personnel and/or their dependents, 5% for persons with disabilities and 2% for dependents of freedom fighters. In case of OBC (Central Govt. Certificate) category candidates they are required to produce non-creamy layer certificate of their parents of preceding financial year.
6. As per GO No. F. No. : 12-4/2019-U1 Dated 17.01.2019 of MHRD New Delhi, 10% of the total seats in each category shall be reserved for economically Weaker Sections from 2019-2020. However, considering the infrastructure and other facilities it was decided to implement in phase wise manner.
7. Applicants who might have been detained or have failed in a class or might be drop-outs shall not be granted regular admission. However, they shall be permitted to appear at the annual/semester examinations for the class concerned as ex-students. The expression 'drop-outs' means, students who might have attended their classes regularly throughout an academic session after being granted admission but may not have been able to appear for the annual /semester examinations on account of a valid and acceptable reason. However, only such students will be treated to be ex-student, who might have put in the prescribed minimum attendance during the academic session concerned and had been allotted a roll number mentioned on the duly issued admit card for the annual/semester examination of the University.
8. Applicant who might have been punished for adopting unfair means in an examination, or might have been convicted by a Court of Law for a crime committed by him/her, or might have been expelled/rusticated by the University, or might have been found guilty of indulging in ragging in the

- institution(s) attended by him/her prior to seeking admission to the University shall not be granted admission to any course/programme of the University.
9. Students indulging in activities in the campus considered to be improper, or unwarranted, or amounting to a breach of discipline, or a violation of the rules and regulations of the University in the opinion of the pretrial board shall be liable for being expelled / rusticated, or at least being denied admission in the next academic session.
  10. A student admitted to a course/programme of the University as well as a registered research scholar of the University is barred from taking admission to any other educational institution or course/programme or to appear for any examination for the award of a Degree/Diploma/Certificate other than the examination for the course/programme to which (s)he might have been admitted with the exception of "Add On Courses" recognized as such by the University and courses offered in the distance mode of learning by recognized Universities pending the completion of the course/programme or the conclusion of the academic session concerned. This means that no student shall be permitted to study and be examined for two Degrees / Diplomas / Certificates during a single academic session with the aforesaid exceptions. However this classes in subject to directions issued by UGC/MHRD/GOI from time to time.
  11. Students seeking admission to the programmes/courses of the University shall be given weightage for participation in co-curricular activities to be restricted to a maximum of 5% in accordance with details specified below:
    - (a) NSS B-Certificate or 240 hours + two special camps-1%; NSS C certificate- 2% participation in National Integration Camp / Republic Day Parade-3% (maximum 3% in all);
    - (b) NCC B-Certificate-1%; NCC C-Certificate-2%; Participation in Republic Day Parade (national)- 3%; NCC Cadet of the State / National Awardee-3% (maximum 3% in all);
    - (c) Students selected under Youth Festival organized by AIU-Zonal = 2%, National 3% maximum 3% in all);
    - (d) Participation in sports events organized by AIU-Zonal 3%, National 5% (maximum 5% in all);
    - (e) Position secured in national competitions organized by AIU or the Ministry of Parliamentary Affairs-Individual = First-4%, second-3% and third-2%; and, team = first-3%, second-2% and third-1% (maximum 4% in all);
    - (f) Participation in national level literacy/cultural/quiz competitions-individual = first-4%, second- 3% and third-2%; and, team = first-3%, second-2% and third-1% (maximum 4% in all).
    - (g) One seat will be offered in each course for candidates, who have participated in Asian/ Commonwealth/Olympics Games.
  12. Deans of all Schools/Directors of the campuses shall constitute admission committees under communication to the University. The admission-committees so constituted shall interview the applicants in persons for the verification of their academic credentials and identity and be responsible for admissions to the under-graduate and such other classes as might be notified/ communicated separately and their decision shall be final. The decision of Principal/Campus Director/Deans will be final for all admission related works.
  13. The Deans of the Schools/Directors of the campuses shall forward to the various Head of the departments, a list of the students admitted to the various courses

offered by their respective departments under copy to the Dean of Students' Welfare (in respect of all regular and self-financed courses including Professional/ Vocational Courses) indicating their category and gender within seven working days of the last date for admissions and the various Heads of the Departments shall enter the names of the admitted students in the attendance registers for the various classes of the Department concerned on the basis of the said list. Any admissions made after the communication of such a list shall, with the exception of persons rehabilitated from Kashmir in whose case a relaxation of one month is admissible, be deemed to be invalid.

14. The list of the applicants granted admission to the various classes shall be published and displayed on the notice board of the School/ Campus concerned and the applicants granted admission shall have to deposit their admission and other fees by the date specified in the said list.
15. Students admitted to under-graduate classes shall not be provided with any slip stating the elective subjects allowed to them but the same shall be entered in the fee receipt issued to them and shall also be mentioned in the identity cards provided to them.
16. In the case of all Professional /Vocational Courses including the courses offered by the Schools of Law and Education, the Dean of the School/Director of the Campus/Principal of the Affiliated College/Institution concerned shall prepare a list of the applicants admitted finally, indicating their merit position, category, gender, date of birth and the serial number and date of the fee receipt issued to them and submit the same to the University within one month of the last date of admissions and the examination-forms of only such students shall be accepted by the University whose names might be contained in the said list.
17. The academic-calendar notified by the University shall be applicable to and binding on all the affiliated colleges and institutions without any distinction. However, the reservation rules may be as per the Central Government policy.
18. Admissions to all the courses shall be completed by the University and affiliated colleges/ institutions by the last date of admissions notified in respect of each course irrespective of the mode of admissions, i.e., entrance test, counseling or merit. The entrance test, if any, organized by an affiliated college /institution shall be valid only if it might have been supervised by the University.
19. Applicants who might have appeared in the final year/final semester examination of the course being studied by them and whose results might be awaited may appear in the entrance examination for a course (including the courses offered by the Schools of Education and Law) to which they might be aspiring to be admitted, but, they shall be considered for admission at the time of the final admission interview/counseling only if their final results might have been declared by then and if they might produce a valid mark sheet in respect of the same.
20. Admissions to the courses offered by the school of law shall be subject to the rules made/ communicated by the bar council from time to time in addition to the admission rules made and notified by the University.
21. Admissions granted to the courses offered by the School of Law shall not be transferable and students admitted to a particular campus or Affiliated College/Institution shall have to complete the Course concerned from the same campus or Affiliated College/Institution.
22. Only such students will be permitted to appear in the annual /semester

examinations for the course being studied by them as might have filled and submitted their examination-forms by the notified last date for filling and submitting the examination-forms for the examination concerned and might have put in the mandatory attendance during the academic session concerned.

23. All applicants are advised to note that ragging has been declared to be an unlawful activity and students indulging in ragging are liable to be expelled and prosecuted under law. All students admitted to a course/programme of the University are also required to file an affidavit counter signed by their guardians in the prescribed form stating that they would not indulge in ragging and shall abide by the rules prescribed in respect of the same. Applicants failing in filing the said affidavit shall not be granted admission and if they might have already been admitted, their admission shall be cancelled.
24. The refund of caution-money/security deposited by a student may be claimed/demanded within one year after passing the final examination of the course taken by him/her. After the expiry of the aforesaid period of one year, the amount deposited as caution-money/security will be forfeited automatically and shall not be refunded.

### **Guidelines for admission of Kashmiri Migrants**

Vide UGC letter No.F.1-1/2012 (SA-III) dated 13.03.2015 and No. F. 1-13/2010 (CPP-II) dated 23.03.2015 the following provisions are provided to the Kashmiri migrants -

1. Relaxation in cut-off percentage up to 10% subject to minimum eligibility requirement.
2. Increase in intake capacity up to 5% course-wise.
3. Reservation of at least one seat in merit quota in technical/profession institutions.
4. Waiving off domicile requirements.

### **For applicants from Jammu& Kashmir/Ladakh**

To create 2 seats under supernumerary quota in all recognized higher education institutions for students from J&K/Ladakh, Subject to direction acknowledgment from UGC/MHRD/GOI time to time.

### **Guidelines for Foreign Nationals/NRI Students seeking admission to Post Graduate/Undergraduate Courses**

1. Following are the common rules of the HNB Garhwal University for Foreign Nationals/NRI/PIO - students are required to submit their academic certificates as a proof of passing the qualifying examination for each course to which admission is to be sought. The minimum qualification for them would be same as applicable to the Indian students.
2. Five percent seats over and above the total number of regular seats in each course are reserved for the Foreign Nationals/NRI candidates.
3. Foreign Nationals/NRI candidates seeking admission to the concerned course are required to compete amongst themselves for the seats reserved for them by appearing in the entrance test (wherever applicable) if they are in India. However those living abroad at the time of entrance test will be exempted from the entrance test.



4. Foreign National Nonresident Indians candidates shall have to comply with any other requirements prescribed by the Government of India and HNB Garhwal University from time to time.
5. The candidates seeking admission to B.P.Ed. (Physical Education) will be required to undergo mandatory Physical Efficiency Test. The scores of Physical Efficiency Test will be counted for determining merit.
6. The students who are seeking admission Under University Exchange Programme and wants to complete single semester from the university, shall be exempted from regular fee. The exemption will be applicable for that particular semester.
7. Fee: (a) Tuition Fee: Tuition Fee structure for Foreign National/PIO/NRI candidates admitted against the seats created for them in teaching Departments will be as per fee structure prescribed by the HNB Garhwal University for Foreign National/PIO/NRI candidates.
8. Besides tuition fee, all Foreign National/PIO/NRI Candidates are required to pay one time registration fee as prescribed by the HNB Garhwal University.

### Fee structure for Foreign National/PIO/NRI Candidates

S. No.	Class/Course	Tuition Fee US \$	Development Fund US \$	Total Fee US\$ (per annum)
1	M.B.A. General	5000	500	5500
2	Computer Science & Application (i) MCA	4000	400	4400
3	University Institute of Pharmaceutical Sciences			
	(i) B.Pharm	3000	300	3300
	(ii) M.Pharm	3000	300	3300
4	B.Sc Botany, chemistry Geology, mathematics, Physics & Zoology	1000	100	1100
5	M.Sc. Botany, Chemistry, Geology, Mathematics, Physics & Zoology	1500	200	1700
6	University Institute of Engg. & Technology (i) B.Tech. Courses	3000	300	3300
7	Department of Environmental Science (M.Sc.)	1000	100	1100
8	Deptt. of Physical Education B.P.Ed. & M.P.Ed.	1500	150	1650
9	M.A.(English, Geography, Psychology, Political Science, Sociology, Mass Communication	1500	200	1700
10	Deptt. of Laws (i) LLB (3 year course)	1500	200	1700
	(ii) LL.M. (2 year course)	2500	200	2700
11	School of Agriculture B.Sc. Forestry/Horticulture	2000	200	2200
12	MBA Tourism	4000	500	4500
	BHM	3000	500	3500



### Notes:-

- (i) In addition to above, the student are required to pay other fee/charges such as library fee/hostel fee and other miscellaneous charge etc.
- (ii) The fees will be charged in equivalent of Indian currency (that is in rupees)
- (iii) Visa: Candidates provisionally selected for Post Graduate/Undergraduate admission shall be issued provisional admission letters to facilitate their visa process. The final admission would be based only on submission of passport and student Visa.
- (iv) Other rules and regulations of HNB Garhwal University will be applicable to foreign students as well.
- (v) Admission schedule will be applicable as mentioned in the University Prospectus.



## ATTENDANCE RULES

It is mandatory for a student admitted to a course/programme of the University to put in at least 75% attendance in all classes including lectures, tutorials and practical's (wherever applicable) in respect of each subject/paper separately. Students failing in meeting the aforesaid minimum attendance criteria shall not be permitted to appear in the annual/semester examination for the course being pursued during the academic session concerned.

The Dean of the School/Director of the Campus concerned may grant a student, a relaxation of up to 6% and the Vice-Chancellor may grant him/her further relaxation of up to 9% in the minimum attendance criteria prescribed under the following circumstances:

1. If a student might have suffered from serious illness, subject to the condition that he/she might have submitted a medical certificate issued in respect of the same by a registered medical practitioner within 15 days of resuming classes.
2. Any other grievous circumstances suffered by a student which might in the opinion of the officer concerned constitute sufficient grounds for granting such relaxation subject to the production of appropriate evidence.

In addition to the above, all students shall be entitled to the relaxation of the minimum attendance with respect to the following to the extent stated:

1. If a student might have been directed by the Head of the Department concerned to proceed to another institution/center of Higher Learning for pursuing special/higher studies, or attending lectures/tutorials or carrying out practical work at a venue different from the campus to which he/she might have been admitted for a period not exceeding six (06) weeks for the duration of such assignment with the approval of the Vice-Chancellor subject to the production of the written orders of the Head of the department concerned and a certificate of attendance and completion of the assignment issued by the competent authority of the Institution attended.
2. If a student might have participated in N.C.C. Camps, N.S.S. Camps, educational tours organized by the university, represented the University in sports/cultural events, or appeared for an interview for recruitment in the Indian armed forces, a relaxation restricted to the actual number of days of the said events and reasonable travel-time may be allowed upon production of a certificate to the said effect, duly issued by the competent authority within one week of resuming classes.

### **For Semester System of Examination for all courses, (Academic Ordinances: under section 28, clause 14)**

- a. The teacher handling a course shall be responsible for maintaining a record of attendance of students who have registered for the course.
- b. All teachers shall intimate the Head of the department at least seven calendar days before the last instruction day in the semester, the particulars of all students who have less than 75% attendance in one or more courses.
- c. A candidate who has less than 75% attendance shall not be permitted to sit for the end-semester examination in the course in which the shortfall exists. However, it shall be open to the Dean to grant exemption to a candidate who has failed to obtain the prescribed 75% attendance for valid reasons on payment of prescribed fee and such exemptions shall not under any circumstances be granted for attendance below 65%.

- d. A candidate who fails to put in at least 75% attendance in I semester shall not be allowed to pursue the studies in II semester. Such candidates may apply to the Dean of the concerned school for re-registration in I semester in the next academic session. A candidate who fails to put in at least 75% attendance in the II semester shall not be promoted to III semester. Such candidates may apply to the Dean of the school for re-registration in the II semester in the next academic session.

**Candidate who puts in 75% attendance in I and II semesters separately but fails to acquire 18 credits in I and II semester examination taken together shall not be promoted to the III semester. (S)he shall cease to be a regular student.**

However, (s)he may appear as an ex-student only in end semester examination of the course(s) in which (s)he has failed, at the next semester examinations and subject to permission by the Academic Council at any further subsequent examination. A candidate who thus having ceased to be a regular student, acquires the minimum number of credits for promotion to III semester, shall re-register himself/herself as a regular student for appearing at the examination of III semester.

Provided that a regular candidate who having fulfilled the minimum attendance requirement, fails to secure the required number of credits for promotion to the III semester, may apply for re-registration as a regular student in the I or/and II semester. (S)he shall have to fulfill the attendance requirement afresh and shall again perform sessional work and practical and shall appear in the End Semester Examination of all the courses at the next examination of I and II semesters. Any marks obtained in the immediately preceding year and the attendance being disregarded. Similarly a regular candidate who having fulfilled the minimum attendance requirement, fails to secure the required number of credits for attaining degree, may apply for re registration as a regular student in III and/or IV semester. (S)he shall have to fulfill the attendance requirement afresh and shall again perform sessional work and practical and shall appear in the End Semester Examination of all the courses at the next examination of III and IV semesters. Any marks obtained in the immediately preceding year and the attendance being disregarded. However, no candidate shall be permitted to continue as a regular student for more than two times in any semester.

- e. The Head of the Department shall announce the names of all students who will not be eligible to take the end semester examinations in the various courses and send a copy of the same to the Dean's Office. Registrations of such students for those courses shall be treated as cancelled. If the course is a core course, the candidate should register for and repeat the course when it is offered next.

## STUDENT'S WELFARE

The University has a well-organized system for ensuring the welfare of its students. The system is headed by the Dean of Students' Welfare who is assisted by a Deputy Dean of Students' Welfare in each Campus and a number of Assistant Deans of Students' Welfare. The office of the Dean of Students' Welfare is located in the Birla Campus Srinagar. The Dean of Students' Welfare is responsible for providing students with need based assistance and ensuring their general welfare as per the rules of the University and coordinating a variety of activities including cultural and sports events. He is also the Ex-Officio Chairperson of the Students' Council. The responsibilities of the Dean of Students' Welfare in respect of the BGR Campus Pauri and the SRT Campus Badshahi Thaul are discharged by the Deputy Dean(s) of Students' Welfare in the Campus concerned in consultation with the Director of the Campus. The Deputy Deans of Students' Welfare and the Assistant Deans of Students' Welfare are under the control of and responsible to the Dean of Students Welfare who is under the control of and responsible to the Vice-Chancellor. The broad framework of the welfare system of the University is as follows:

### **Scholarships, Studentships, Bursaries and Freeships**

The University has been providing its students with a number of scholarships, studentships and bursaries. Some of these scholarships, studentships and bursaries were in the past granted in accordance with the rules prescribed by and were disbursed out of the funds provided by the government of the State of Uttarakhand. From academic session 2010-11, the continuation of these scholarships, studentships and bursaries is subject to the necessary funds being provided by the government of India and shall be granted and disbursed in accordance with the rules prescribed by it in this behalf. The scholarships, and bursaries in this category are students with disabilities, national scholarships and bursary to meritorious BPL students.

### **Scholarship for SC/ST/OBC**

The necessary funds being provided by the government of India through the social welfare department of the state government. Some of the scholarships are granted to the bonafide students belonging to SC/ST/OBC category, provided that the annual income of the applicant's family does not exceed to Rs.2,50,000 in case of SC/ST students and Rs. 1,00,000 in case of OBC category. Students falling in this category must have a bank account in any nationalized bank.

In addition to the above scholarships, studentships and bursaries, the University grants the following scholarships and assistance to outstanding and BPL students out of its own resources:

- A. Merit Scholarship to B.Ed. Students: Six students securing the top six positions in the entrance examination conducted by the University for Admission to B.Ed. are granted a monthly scholarship of Rs.200/- per head.
- B. Financial assistance to BPL students out of the Poor Boys Fund of the University proportionate to the number of applicants and the total funds available during an Academic Session.

Further, dependents of ex-servicemen are eligible for the ex-serviceman scholarship available from the soldier board of their native district. Students falling in this category and desirous of benefiting from this Scholarship are advised to contact the soldier board of their respective home districts.



Visually disabled students who might have completed their school education from NIVH Dehradun are entitled to merit scholarships of NIVH as well. Students falling in this category may contact NIVH Dehradun for details in this respect. Students of the University may also avail the following privately sponsored merit-cum-need based scholarships:

### **1. Smt. Shanti Devi Shaligram Bhatt Scholarship**

Three (03) students of the University are granted this Scholarship every year. Two of these Scholarships are granted to such students of Under-Graduate and/or Post-Graduate Classes who might have secured at least 60% marks in the preceding Examination and one student of Mass-Communication (formerly Journalism) who might have secured at least 50% marks in the preceding Examination provided that the annual income of the applicant's family does not exceed Rs.60000/- (sixty thousand).

### **2. Shail Suman Scholarship**

This Merit Scholarship is granted to the students of M.Sc. Botany First- Year (I & II Sem.). Details regarding the procedure of applying for the Scholarships listed above may be obtained from the Office of the Dean of Students' Welfare. In addition to the various scholarships, studentships and bursaries, the University provides deserving students from the economically weaker sections of society with free ships. Notification inviting applications from students seeking the waiver of their tuition fee is issued every year shortly after the completion of the admission process. Students desirous of benefitting from these free ships may obtain detailed information from the office of the Dean of Students' Welfare, HNB Garhwal University, Srinagar.

## **Students' Council**

In pursuance of the provisions of Statute 36 of the First Statutes of HNB Garhwal University 2009, the University is required to constitute a Students' Council in every academic session for providing students with a voice in the academic life of the University. The Students' Council shall consist of:

- i) The Dean of Students' Welfare who shall be the Chairperson there of;
- ii) Twenty students nominated by the Academic Council on the basis of meritorious performance in academics, sports and co-curricular activities;
- iii) Twenty students elected in the manner prescribed by the Ordinances framed under Statute 36. The council shall meet at least twice a year and consider matters of importance to students including programmes of studies, welfare of students and such other matters as may be deemed proper by the Chairperson. The Council shall also make appropriate suggestions to the concerned authorities on matters considered by it. Such students who may not be the members of the Council shall also have the right to bring before the Council matters which might be deemed to be important by the chairperson and shall have the right to be present in a meeting of the Council discussing the same. The affairs and meetings of the Council shall be conducted in accordance with the provisions contained in the ordinances framed under Statute 36. However, in view of the decision of University Admission committee session 2020-21 held on 11.05.2020 the matter related to Student Council will be subject to the directions of UGC/MHRD/GOI from time to time.



## Facility of Railway Concession

The regular students of the University are entitled to get concession in the fare for the time being in force to travel by railways under certain circumstances. The requisite application form for availing this facility may be obtained from the office of the DSW or the Director of the Campus. Duly completed application- forms countersigned by the Head of the Department concerned or the Warden should be submitted to the office of the Dean of Students' Welfare or the Director of the Campus concerned at least 10 days prior to the date of the proposed journey for availing this facility. The purposes for which this fare concession is granted are asunder:

1. Traveling to and from home town during long vacations.
2. Participating in educational, sports and cultural events organized or recognized by the Indian inter university federation.
3. Educational tours or visiting places of historic, artistic and cultural importance.
4. Rendering service at times of emergency in the country or participating in collective/group programmes.



## PERSONALITY DEVELOPMENT AND CO-CURRICULAR ACTIVITIES

The University attaches great importance to the development of the personality of its students through providing them adequate opportunities for participating in co-curricular and constructive activities. For this purpose various council and programme have been provided to the students for participation:

### Promotion of Sports

The University focuses strongly on the promotion of games and sports. To this end a Sports Council has been constituted. The Council makes special efforts for promoting students' interest in sports, encouraging students to participate in sports and raising the sporting standards of the University. The Council regularly organizes Faculty, Campus and University level sports meet every year. Students excelling during the meets are given prizes and certificates of achievement. These certificates come in handy in seeking admission to higher classes in the University and in seeking employment since the University and a number of employers give credit for sporting achievements.

### Promotion of Cultural Activities

The Cultural Council of the University assisted by campus committees organizes and conducts a variety of cultural and literary activities in all the three Campuses round the year. Working under the general supervision of the Council, campus cultural committees constituted by the Director of the Campus concerned and consisting of the Deputy Dean of Students' Welfare, the ADSWs and student-representatives conduct and organize these activities including Campus level competitions and functions in the BGR Campus Pauri and SRT Campus Tehri. A separate committee constituted for the purpose and consisting of the DSW, the Students' Welfare Board, select faculty members and representatives of students, shoulders the responsibility of organizing inter faculty, inter collegiate, inter university and national level cultural and literary activities, competitions and functions in the Birla campus Srinagar as well as at the university level.

### National Cadet Corps (NCC)

NCC training is being imparted to students in all the three Campuses of the University. The NCC Units of the various Campuses come under the State Directorate of NCC in Uttarakhand headquartered at Dehradun. The control of the activities of NCC Units in Birla Campus Srinagar and SRT Campus BadshahiThaul is under 31 UK BN NCC Hardwar while the activities of the NCC Unit in BGR Campus Pauri are controlled by NCC. (Independent) Company Pauri. NCC Group Headquarter of these units is at Roorkee. Male students studying in under graduate classes may join NCC and undergo a two-year training programme. NCC 'B' & 'C' Certificate holders are given due preference in admission to higher classes in the University and they are also granted due preference / reservation in the recruitment to the Armed and Para military forces. Further information in this respect may be obtained from the Associate NCC Officers in the respective Campuses.

## National Service Scheme (NSS)

Units of the National Service Scheme have been organized in all the three Campuses for motivating students to participate in social work. The scheme is implemented by Programme Officers working under the supervision of a Coordinator. Students of Under-Graduate Classes are eligible for registering under the Scheme. Students registering in the National Service Scheme have to participate in its activities for 2 years for obtaining the NSS Certificate. Two types of activities-regular activities and special camps-are organized under the Scheme. Only such students who put in 120 hours of social work every year under routine activities for two years and attend at least one special camp are eligible for receiving the NSS Certificate. For the present, there are 06 units of the NSS in the Birla Campus Srinagar, 04 units in the BGR Campus Pauri and 06 units in the SRT Campus BadshahiThaul. The intake capacity of each unit is 100 students. Further details regarding the scheme and the method of registering under the same might be obtained from the Office of the Coordinator of the National Service Scheme in Birla Campus at Srinagar.



## **FACILITIES, SERVICES AND SPECIAL ASSISTANCE**

The University provides its students a number of facilities and services as well as special assistance for enabling them to pursue their studies sincerely and seriously. The more prominent of these facilities, services and special assistance programmes are as under:

### **Hostel Accommodation**

At present the University is not in a position to provide hostel accommodation to all the students. However, considerable hostel accommodation for both boys and girls is available, but in view of the high demand for hostel accommodation, the same is allotted on a first come first serve basis observing strictly the order of merit. The status of the three Campuses of the University with respect to the hostel accommodation (seats) available in them is as under:

#### **Birla Campus**

Boys Hostel : Chaukhamba Boys Hostel (90), Trishul Boys Hostel (72), , B.J.J.R. Boys Hostel (40) Girls Hostel : Chauras Campus : Mandakini Girls Hostel (86), Bhagirathi Girls Hostel (150), Ganga Higher Studies Women Hostel (28), Nanda Devi Research Hostel (50), Yamuna Girls Hostel (200) Sarswati Girls Hostel (50) Boys Hostel : Sri Dev Suman Hostel (127), Swami Vivekanand Hostel (90), Aryabhatt Research Hostel (47) Alaknanda Girls Hostel (60) BGR Campus : Girls Hostel (40), Boys Hostel (90) SRT Campus : Girls Hostel (96), Boys Hostel (284) Detailed information regarding the type of accommodation available in the various hostels, procedure of allotment of hostel accommodation, rules governing residence in the hostels, fees charged for hostel accommodation, etc. might be obtained from the office of the warden in Birla Campus Srinagar. Medical facilities are also provided to the students and employees under the supervision of a medical officer at Birla campus Srinagar. The counseling of the students is also in the Hostel to motivate them, resolve their problem and encourage them to make their future bright as per guidelines of MHRD, Govt. of India.

#### **Library Services**

The University has a well-endowed lending library system consisting of a network of departmental and campus libraries buttressed by a central library located in the Birla campus at Srinagar. The central library and the various campus / departmental libraries are well stocked and provide a sufficient number of books to their members. Reading-room facility is available in all the campus libraries and the central library. The central library has a rich reference section holding a large number of rare books and manuscripts also. In addition, the University also has a 'Book-Bank' that loans books to EWS and SC and ST students for the duration of an entire academic session. The rules of library membership and other instructions to students availing library services are printed on the reverse of the library membership form. All students are advised to read the rules carefully and abide by the same for avoiding inconvenience.

#### **Medical Facilities**

Birla Campus and SRT Campus, Tehri have medical facilities for students. Medical Officers have been appointed in both health centres.

## **Distance Learning Opportunities**

Appreciating the importance of acquiring multiple qualifications simultaneously, the University negotiated the establishment of an IGNOU Study Centre in its premises since 2000. Today, the Study Centre affords the students of the University an opportunity of acquiring additional qualifications in the Distance Learning Mode while pursuing their principal regular course. Details regarding the various programmes offered by the Study Centre may be obtained from the Office of its Coordinator located in the Birla Campus at Srinagar.

## **Foreign Student's Office**

The University maintains a full-fledged Foreign Students' Office headed by the Coordinator, Foreign Students' Office. The office acts as the nodal agency and assists the International Students' Community, in acquiring information about the registration, course programs, fee structure, eligibility, Visa requirements, accommodation, health insurance and their overall welfare through a unique 'single window system'. A dedicated portal ([fsohnbgu.in](http://fsohnbgu.in)) for international students already exists for this purpose. The Foreign Students' Office coordinates with the Indian Council for Cultural Research (ICCR), Ministry of External Affairs and Ministry of Education (MEA & MoE) and with different Embassies and Consulates for various purposes, including scholarships as well as in administering MoU's with International Partners of higher education. The International Student Office acts as a liaison between the students and the various departmental heads, as well as the heads of embassies, consulates, their educational counsellors and their educational wings, throughout the world or with any other agencies of the government of India or the government of other countries. Apart from offering a multi-cultural and interdisciplinary learning environment, one of the main reasons for studying at Hemvati Nandan Bahuguna Garhwal University (HNBGU), Garhwal (Uttarakhand), India is the affordable cost of living and conducive learning environment. International Students are encouraged to participate in extra-curricular activities in addition to academics.

## **DR. AMBEDKAR CENTRE OF EXCELLENCE (DACE)**

### **General Guidelines for admission in DACE (2022-23)**

#### **Important Information**

1. This brochure is only for a general guidance for the candidates. The Common Entrance Test (CET) and admission to the DACE program shall be governed by the relevant provisions of the Ministry of Social Justice & Empowerment, Govt. of India.
2. The admission to this scheme is suggestive of the fact that the terms and conditions laid down in this brochure are acceptable to the candidate and his/her guardian.
3. Benefits under the Scheme (DACE) can be availed by a student not more than once, irrespective of the number of chances he/she may be entitled to take in a particular competitive examination. The student will be required to submit an affidavit that he/she has not taken benefit of such Schemes till date.



4. DACE program is **ONLY for the Scheduled Caste Students** to offer them 'Free Coaching' for the Civil Services Examinations (2022-23) conducted by UPSC, New Delhi.
5. Out of **100** sanctioned seats for coaching per centre, **33%** seats are reserved for the eligible female candidates of Scheduled Castes.
6. **There is No Fee for application form, admission and coaching under DACE.**
7. **The candidates enrolled under this scheme shall have to attend all the classes. In case of remaining absent for more than 15 days without any valid reason, or leaving the coaching midway without prior approval of the competent authority, the expenditure incurred on the candidate will be recovered from the candidate concerned.**

### Eligibility Criteria for Admission

1. The applicants (**Only from Scheduled Caste**) who have passed Graduation in any stream are eligible to apply to this scheme.
2. The applicants appearing in the last year/ Semester of Graduation are also eligible to apply, but Graduation degree is mandatory at the time of final admission in this programme.
3. **Only those candidates who have passed the 'Common Entrance Test (CET)', and have graduation degree, would be eligible for final admission in DACE.** The CET will be conducted by the University as per the directions provided by the Ministry of Social Justice & Empowerment, Govt. of India.
4. Final selection of the candidates for the admission in the program will be strictly on the basis of merit CET merit.
5. The Candidates appearing in the final semester/ year of their Graduation will not be admitted to the scheme only on the basis of qualifying the Common Entrance Test (CET), **Graduation Degree/mark sheet** shall be the mandatory at the time admission.

### The Important Note

1. It shall be the duty of the applicant to produce the prescribed/desired documents for admission. In case of non-production of the required documents, his/her claim for admission shall automatically stand cancelled.
2. The applicant is advised to remain vigilant in collecting information regarding the Common Entrance Test (CET), its results and other details, published at the University website. The University shall not be responsible if the applicant fails to collect such information.
3. The information regarding the Common Entrance Test (CET) and admission process will be published on the portal of the University website.
4. The information supplied by the applicant in his/her application (Online) shall be final. Any subsequent change in the Online Registration Form will not be allowed. If any information provided by the applicant is found to be false or forged at any stage, his/her admission shall be cancelled.
5. The applicant is advised to take the print-out of Online Registration Form and keep it with him/her for future correspondence and reference.
6. Any additional information will be published from time to time on the University website.

## Admission Procedure

Admission will be through the Common Entrance Test (CET) conducted by the University. Candidates have to apply online for CET.

### Common Entrance Test (CET) Syllabus:

The Admission Test will be of Two Hours duration. The candidate has to answer 100 questions of multiple choice questions (MCQs) nature. For every correct answer 02 marks will be awarded.

The question paper for CET would comprise of following sections, and the questions will be of intermediate standard.

1. General Studies
2. General Knowledge
3. General English & General Hindi
4. Reasoning and Mental ability

## Counselling and Admission Process

1. Admission will start in the month of September 2022 on the merit basis of CET and through the process of 'Counselling'.
2. The details of information regarding the counselling will be available on the University website: [www.hnbggu.ac.in](http://www.hnbggu.ac.in).
3. The purpose of Counselling is to provide information regarding the availability of seats on the basis of the merit of CET.
4. The candidate will be required to present themselves in person for the Counselling and admission.
5. If the candidate does not turn up on such date & time along with the required documents, his/her claim for the admission will be automatically cancelled, and the candidate next in merit will be accommodated against such seat.
6. All the required documents, mentioned below, are to be submitted at the time of admission, failing which the applicant's claim will not be entertained. The list of documents required is as follows:
  - a. High School or equivalent examination mark-sheet and certificate in original along with a photocopy thereof.
  - b. Intermediate or equivalent examination mark-sheet and Certificate in original along with a photocopy thereof.
  - c. The graduation Mark sheet/Degree in original along with a photocopy thereof.
  - d. Scheduled Caste Category Certificate.
  - e. Admit Card and Score card of CET/Qualifying Proof published by the University.
  - f. Affidavit of 'Not availing any Govt. Scheme for Free Coaching or Such Schemes till date'.

## Examination Centres

There are four centres of Examination, within the state of Uttarakhand, for appearing in CET.

1. Srinagar Garhwal
2. Dehradun
3. Roorkee
4. Haldwani

The University reserves all rights to change the examination centre in case of less number of applicants for any centre.

## Special Cells and Centres

In pursuance of the directions of the Hon'ble Supreme Court and the subsequent orders of the MHRD and UGC the following Cells/Centres were constituted in the University for the Benefit and welfare of the students:

Internal Quality Assurance Cell (IQAC)	Prof. R.C. Sundriyal
Right to Information Cell (RTI)	Sh. H.M. Azad
Official Language Cell	Dr. Guddi Bisht
UGC, SC, ST, OBC Remedial Coaching Cell	Prof. P. Prasad
Permanent Cell for Combating Sexual Harassment against Women	Prof. Monika Gupta
University Career Counseling and Placement Service Centre	Prof. S. K. Gupta
Women Studies Centre	Prof. Himanshu Bourai
Faculty Development Centre (FDC)	Prof. Indu Pandey Khanduri
E-Governance Cell	Dr. Pritam Singh Negi
<b>Student Grievance Redressal Cell</b>	
Institution Innovation Cell	Prof. Atul Dhyani
Anti-Discrimination Cell	Prof. Monika Gupta
<b>Alumni Association</b>	
Anti-Ragging Cell	Prof. B. P. Naithani
Co-coordinator N.S.S.	Prof. R.S. Negi
NCC Officer	Dr. S.S. Bisht
Foreign Students Office	Prof. R.C. Ramola

क्षणशः कणशश्चैव विद्यामर्थं च साधयेत् ।

## MAINTENANCE OF DISCIPLINE AND CODE OF CONDUCT

The proctor of the University with his Office in the Birla Campus at Srinagar assisted by the Proctorial Board consisting of a number of Assistant Proctors is responsible for the maintenance of discipline throughout the University including the three Campuses. A clearly defined and elaborate Code of Conduct has been developed and the observance of the same is mandatory for all students. Any breach of the Code of Conduct shall be deemed to be a breach of discipline and would render the defaulter punishable under the rules of the University. Students are, therefore, advised to read carefully and abide by the Code of Conduct set out in this brochure and help to ensure the maintenance of a congenial environment for the pursuit of knowledge and a harmonious relationship among all stakeholders. They are also advised to ensure that they file with the Proctor's Office an affidavit duly signed by them and their parents/guardian in the prescribed form set out in this Prospectus regarding restraining from acts amounting to ragging.

### Clause -1

#### The Code of Conduct

**The Code of Conduct to be observed by all students is as under:**

#### Curbing indiscipline and misconduct by students

The Following acts on the part of students, individually or collectively, or in a group of two or more students or persons, shall amount to indiscipline and misconduct:

1. Physical assault, threat to use physical force, or any other intimidating behavior, within the premises of institution of the University system, or of any unit of any such institution, against any teacher, officer, functionary, member of any authority or unit, or other body, member of the non-teaching staff, or student of any such institution or unit, or a visitor present on official invitation or for administrative or academic work in such premises:
2. Causing disruption or disturbance in any manner in the teaching and other academic work, the working of libraries, laboratories, facilities and amenities, admission and examination processes, administrative working, and in any institution of the University system or any unit of such in situation.
3. The use of loudspeakers or any other sound amplification device in the premises of any institution of the University system, except where the proctor (in the case of the University) or functionary responsible for the maintenance of discipline (in the case of any such institution other than the University) has permitted such use for any educational, academic, co-curricular, literary, cultural or other extracurricular event.
4. Unruly and disorderly behavior during the course of any educational or academic excursion or tour, or at any event or competition relating to curricular, co-curricular or literary, cultural, sports or other extracurricular activities, or other social, educational or career-related programmes organized by, or in, any institution or more than one institution, of the university system, or any unit of such institution, whether within or outside the premises of any such institution or unit.
5. Any disobedience of, or dissent against, the awards or decisions of Referees,

Umpires, Judges, or other adjudicators, officiating at any event or competition referred to in sub-clause(3).

6. Any act or statement , or distribution or display of any document or literature, including the circulars, pamphlets, posters, press releases, etc., which adversely affects the public image of any institution of the University system, or of any unit thereof, or of any individual belonging to, or associated with, such institution or unit.
7. The possession and distribution of objectionable goods or materials.
8. Any act that creates, or tends to create, ill-will between groups of persons or promotes intolerance on religious, social, regional or linguistic grounds.
9. Any act violative of the provision of the statutes, the ordinances or the Regulations of the University, or of the rules made there under.
10. The possession, display, use or threat of any weapon.
11. Any act that interferes with the personal liberty of another person, or subjects other persons to indignity, or involves physical violence or use of abusive language. Any violation of the provisions of the Civil Rights Protection Act, 1976.
12. Any violation of the status, dignity and honor of students belonging to the Scheduled Castes and the Scheduled Tribes.
13. Any act or practice, whether verbal or otherwise, that is derogatory of women or amounts to sexual harassment.
14. The making of false statements or the submission of false documents.
15. The use of the title of the University, or of any institution of the University system, or of any unit of such institution, for any organization or event, or in any communication or representation, without entitlement to such use, or for purposes not specifically authorized by the concerned institution or unit.
16. Any attempt at bribery or recourse to any corrupt practice, in any manner.
17. Any act that causes any loss, destruction or defacement of the property of any institution of the University system or of any unit of such institution.
18. Any act amounting to unauthorized presence in, or entry or trespass into specified premises and areas, and any unauthorized retention or premises, of any institution of the University system or of any unit of such institution.
19. Any act that causes, encourages or implies the interference of outside persons, organization or authorities in the functioning of any institution of the University system or of any unit of such institution.
20. Unauthorized collection of funds.
21. Possession, distribution or consumption of alcoholic drinks, intoxicants, narcotic drugs, and other psychotropic substances, and presence in the premises of institution of the University system or of any unit of such institution after such consumption
22. Any act involving moral turpitude
23. Any other act that is, in the opinion of the officers or functionaries of the university or any unit of the University system, unbecoming of a student
24. Any act of resorting to or abetting ragging, as defined in clause2.
25. Students shall avoid using cell-phones in the Campus; while, listening to music and sharing visuals on cell-phones or other electronic devices in the Campus is strictly prohibited.



## Clause -2

### UGC Regulations on Curbing the Menace of Ragging in the University

In view of the UGC Draft regulations 2009 and Supreme Court of India's letter No. 370/04/XIA dated 26 February, 2009 and March 17, 2009 the following provisions have been made by the University to curb ragging effectively in its campuses.

Ragging means the following:-

Any disorderly conduct whether by words spoken or written or by an act which has the effect of teasing, treating or handling with rudeness any other student, indulging in rowdy or undisciplined activities which causes or is likely to cause embarrassment, annoyance, hardship or psychological harm or to raise fear or apprehension thereof in a fresher or a junior student or asking the students to do any act or perform something which such students will not in the ordinary course do or perform and which has the effect of causing or generating a sense of shame or so as to adversely affect the physique or psyche of a fresher or a junior student. Any of the above acts committed by any student of the same or junior or senior class shall be deemed to be ragging.

### 2. Punishable ingredients of ragging

- \* Abetment to ragging;
- \* Criminal conspiracy to rag;
- \* Unlawful assembly and rioting while ragging;
- \* Public nuisance created during ragging;
- \* Violation of decency and morals through ragging;
- \* Causing bodily harm, or injury or grievous injury;
- \* Wrongful restraint;
- \* Wrongful confinement;
- \* Use of criminal force;
- \* Assault as well as sexual offences or even unnatural offences;
- \* Extortion;
- \* Criminal trespass;
- \* Offences against property;
- \* Criminal intimidation;
- \* Attempts to commit any or all of the above mentioned offences against the victim(s); all other offences following from the definition of "Ragging".

### 3. Punishment

Depending upon the nature and gravity of the offence as established by the Anti Ragging Committee of the Institution, the possible punishment for those found guilty of ragging at the institutional level; shall be any one or the combination of the following:

- \* Cancellation of admission.
- \* Suspension from attending classes.
- \* Withholding/ withdrawing scholarship/ fellowship and other benefits
- \* Debarring from appearing in any test/ examination or other evaluation process
- \* Withholding results
- \* Debarring from representing the institution in any regional, national or international, meet

#### Tournament, youth festival, etc.

- \* Suspension/ expulsion from the hostel
- \* Rustication from the institution for period ranging from 1 to 4 semesters

- \* Expulsion from the institution and consequent debarring from admission to any other institution
- \* Fine of Rupees 25,000/-
  - \* Collective punishment: When the persons committing or abetting the crime of ragging are not identified, the institution shall resort to collective punishment as a deterrent to ensure community pressure on the potential raggers.

### **Clause-3**

#### **Establishment of Identity and Certification of Character**

1. Every bonafide student of the University, irrespective of the Campus to which (s)he might have been admitted, will be issued an Identity Card by the Office of the Proctor. The Identity Card issued to a student shall be treated to be the sole proof of his/her being a student of the University. It shall be mandatory for every student to produce the Identity Card upon being demanded by a member of the Proctorial Board. Failure in producing the Identity Card on demand will cause a student to be treated to be a trespasser and render him/her punishable under the rules of the University. The loss of the Identity Card should be reported to the Office of the Proctor and a duplicate Identity Card should be obtained from the said Office by making a formal application accompanied by a photocopy of the Fees Receipt issued to the student concerned at the time of admission and depositing the prescribed fees.
2. Character Certificates are issued to students on demand by the Proctor's Office. Often students applying for employers are required to submit an appropriate Character Certificate. The Character Certificate issued under the seal of the Proctor is considered to be the most appropriate proof of character. The students can be issued a Character Certificate as many times as they may require upon making a written application and the payment of the prescribed fees. However, students who might have been 'blacklisted' or might have been punished for a breach of the Code of Conduct or might have been guilty of indulging in ragging shall not be issued a Character Certificate.

#### **Special Measures for Protecting the Dignity of Women**

In pursuance of the directions of the Hon'ble Supreme Court and the subsequent orders of the Government and the UGC, a Permanent Cell for the Prevention of Sexual Harassment against Women was constituted in the University in July 2004. The Cell consisting primarily of women members takes cognizance of any reported violation of the dignity of women on the Campus. Going further, the Cell acting proactively has been focusing on adding to the confidence of women students by arranging training in martial arts and Yoga. The cell also arranges special lectures on topics relevant to women empowerment. It also supervises the facilities provided by the University to women students.

## FORMAT OF AFFIDAVIT TO BE FILED BY THE STUDENT

1. I.....S/o.D/o.Mr./Mrs./Ms.....have carefully read and fully understood the law prohibiting ragging and the directions of the Supreme Court and the Center /State Government in this regard.
2. I have received a copy of the UGC Regulation on Curbing the Menace of Ragging in Higher Educational Institution,2009.
3. I hereby undertake that-
  - (1) I will not indulge in any behavior or act that may come under the definition of ragging,
  - (2) I will not participate in or abet or propagate ragging in any form,
  - (3) I will not hurt anyone physically or psychologically or cause any other harm.
4. I hereby agree that if found guilty of any aspect of ragging, I may be punished as per the provisions of the UGC Regulations mentioned above and/ or as per the law in force.

Signed this.....day of.....month of.....year.....

Name and Address:.....

Signature

## FORMAT OF AFFIDAVIT TO BE FILED BY PARENT/GUARDIAN

- I. ....F/o. M/o. G/o. have carefully read and fully understood the law prohibiting ragging and the directions of the Supreme Court and the Center /State Government in this regard as well as the UGC Regulations on Curbing the Menace of Ragging in Higher Educational Institution,2009.
- II. I assure you that my son/ daughter / ward will not indulge in any act of ragging.
- III. I hereby agree that if found guilty of any aspect of ragging, he/she may be punished as per the provisions of the UGC Regulations mentioned above and / or as per the law in force.

Signed this.....day of.....month of.....year.....

Name and Address:.....

Signature

**OR**

Students are advised to login and fill the form for anti-ragging at [www.amanmovement.org](http://www.amanmovement.org) online and submit the printout of the generated form duly signed by student and their parent separately and submit the same at the time of admission.

## 2. Criteria of Income & Assets

- 2.1 Persons who are not covered under the scheme of reservation for SCs, STs and OBCs and whose family has gross annual income below Rs 8.00 lakh (Rupees eight lakh only) are to be identified as EWS, for benefit of reservation- Income shall also include income from all sources i.e. salary, agriculture, business, profession, etc. for the financial year prior to the year of application.

Also persons whose family owns or possesses any of the following assets shall be excluded from being identified as EWS, irrespective of the family income:

- i. 5 acres of agricultural land and above;
- ii. Residential at of 1000 sq-ft and above;

- iii. Residential plot of 100 sq-yards and above in notified municipalities;
- iv. Residential, plot of 200 sq-yards and above in areas other than the notified municipalities
- 2.2. The property held by a "Family" in different locations or different places/cities would be clubbed while applying the land- or property holding test to determine EWS status.
- 2.3 The term "Family" for this purpose will include the person who seeks benefit of reservation] his/her parents and siblings below the age of 18 years as also his/her spouse and children below the age of 18 years.

### **3. Income And Asset Certificate Issuing Authority And Verification Of Certificate:**

- 3.1 The benefit of reservation under EWS can be availed upon production of an Income and Asset Certificate issued by a Competent Authority- The Income and Asset Certificate issued 'by any one of the following authorities in the prescribed format as given in Annexure I shall only be accepted as proof of candidate's claim as 'belonging to EWS:-
  - i. District Magistrate/Additional District Magistrate/ Collector/ Deputy Commissioner/Additional Deputy Commissioner/ 1st Class Stipendiary 3 Magistrate/ Sub & Divisional Magistrate/ Taluka Magistrate! Executive Magistrate/Extra Assistant Commissioner
  - ii. Chief Presidency Magistrate/Additional Chief Presidency Magistrate/Presidency Magistrate
  - iii. Revenue Officer not below the rank of Tehsildar and
  - iv. Sub-Divisional Officer or the area where the candidate and/or his family normally resides.
- 3.2 The Officer who issues the certificate would do the same after carefully verifying all relevant documents following due process as prescribed by the respective State/UT.
- 3.3 The crucial date for submitting income and asset certificate by the candidate may be treated as the closing date for receipt of application for the post, except in cases where crucial date is fixed otherwise.
- 3.4 The appointing authorities should] in the offer of appointment to the candidates claiming to be belonging to EWS, include the following clause "The appointment is provisional and is subject to the Income and asset certificate being verified through the proper channels and if the verification reveals that the claim to belong to EWS is fake/false the services will be terminated forthwith without assigning any further reasons and without prejudice to such further action as may be taken under the provisions of the Indian Penal Code for production of fake/false certificate.  
"The appointing authority should verify the veracity of the Income and asset certificate submitted by the candidate through the certificate issuing authority".
- 3.5 Instructions referred to above should be strictly followed so that it may not be possible for an unscrupulous person to secure employment on the basis of a false claim and if any person gets an appointment on the basis of such false claim, her/his services shall be terminated invoking the conditions contained in the offer of appointment.

**Government of \_\_\_\_\_**  
**(Name & Address of the authority issuing the certificate)**  
**INCOME & ASSEST CERTIFICATE TO BE PRODUCED BY ECONOMICALLY**  
**WEAKER SECTIONS**

Certificate No.Date:.....

**VALID FOR THE YEAR**

This is to certify that Shri/Smt./Kumari..... son/permanent of.....Permanent resident..... of..... Village/Street..... Post..... Office..... Distric..... in the State/Union Territory Pin code.....whose photograph is attested below belongs to Economically Weaker Sections, since the gross annual income\* of his/her I family\*\* is below Rs. 8 lakh (Rupees Eight Lakh only) for the financial year.....

His/her family does not own or possess any of the following assets\*\*\*:

- i. 5 acres of agricultural land and above;
- ii. Residential flat of 1000 sq. ft. and above;
- iii. Residential plot of 100 sq. yards and above in notified municipalities;
- iv. Residential plot of 200 sq. yards and above in areas other than the notified municipalities.

2. Sheri/Smt./Kumari.....belongs to the.....caste which is not recognized as a Scheduled Caste, Scheduled Tribe and Other Backward Classes (Central List)

**Signature with seal of Office.....**

**Name.....**

\*Note 1 :- Income covered all sources i.e. salary, agriculture, business, profession, etc.

\*\*Note 2 :- The term 'Family' for this purpose include the person, who seeks benefit of reservation, his/her parents and siblings below the age of 18 years as also his/her spouse and children below the age of 15 years

\*\*\*Note 3 : The property held by a 'Family' in different locations or different places/cities have been clubbed while applying the land or property holding test to determine EWS status.



## **Guidelines for students already pursuing their course under CBCS System (Outline of Choice Based Credit System)**

1. Core Course: A course, which should compulsorily be studied by a candidate as a core requirement is termed as a Core course.
2. Elective Course: Generally a course which can be chosen from a pool of courses and which may be very specific or specialized or advanced or supportive to the discipline/ subject of study or which provides an extended scope or which enables an exposure to some other discipline/subject/domain or nurtures the candidate's proficiency/skill is called an Elective Course.
3. Discipline Specific Elective (DSE) Course: Elective courses may be offered by the main discipline/subject of study is referred to as Discipline Specific Elective. The University/Institute may also offer discipline related Elective courses of interdisciplinary nature (to be offered by main discipline/subject of study.)
4. Dissertation/Project: An elective course designed to acquire special/advanced knowledge, such as supplement study/support study to a project work, and a candidate studies such a course on his own with an advisory support by a teacher/faculty member is called dissertation/project.
5. Generic Elective (GE) Course: An elective course chosen generally from an unrelated discipline/subject, with an intention to seek exposure is called a Generic Elective.

**Note:-** Elective papers of other subject which is not taken by a student as core subject- For example a student having Sociology and Political Science as core subjects in I,II, III, IV, V and VI semester can opt for an elective paper of Geography in V semester and also in VI Semester. These two papers of Geography shall be called Generic Elective paper/courses for that student.

6. Ability Enhancement Courses (AEC) : The Ability Enhancement (AE) Courses may be of two kinds:  
  
Ability Enhancement Compulsory Courses (AECC) and Skill Enhancement Courses (SEC). "AECC" courses are the courses based upon the content that leads to Knowledge enhancement; (i) Environmental Science and (ii) English/MIL Communication- These are mandatory for all disciplines. SEC courses are value-based and/or skill-based and are aimed at providing hands-on-training, competencies, skills, etc.
- 6.1 Ability Enhancement Compulsory Courses (AECC): Environmental Science, English Communication/MIL Communication.
- 6.2 Skill Enhancement Courses (SEC) : These courses may be chosen from a pool of courses designed to provide value-based and/or skill & based knowledge.

## Details of Choice Based Credit System (CBCS) with Semester for Under Graduate Students

### 1. For B.A. Programme

Semester	S.No.	Course Name	Credits
I	1	English Language-I	06
	2	Environmental Science (AECC-1)	04
	3	Subject 1 Core paper I	06
	4	Subject 2 Core paper I	06
II	1	Hindi Sanskrit/Language/MILI	06
	2	English Hindi/Sanskrit/MIL Communication(AECC-2)	04
	3	Subject 1 Core paper II	06
	4	Subject 2 Core paper II	06
III	1	English Language II	06
	2	Skill Based I	04
	3	Subject 1 Core paper III	06
	4	Subject 2 Core paper III	06
IV	1	English Language II	06
	2	Skill Based I	04
	3	Subject 1 Core paper IV	06
	4	Subject 2 Core paper IV	06
V	1	Skill Based III	04
	2	Subject 1 Core paper V	06
	3	Subject 2 Core paper V	06
	4	Generic 1 Paper I	06
VI	1	Skill Based IV	04
	2	Subject 1 Core paper VI	06
	3	Subject 2 Core paper VI	06
	4	Generic 2 Paper II	06

### 2. For B.Sc. Programme

Semester	S.No.	Course Name	Credits
I	1	English/Hindi/Sanskrit/MIL Communication(AECC-I)	04
	2	Subject 1 Core Paper I	06
	3	Subject 2 Core Paper I	06
	4	Subject 3 Core Paper I	06
II	1	Environmental Science (AECC-2)	04
	2	Subject 1 Core Paper II	06
	3	Subject 2 Core Paper II	06
	4	Subject 3 Core Paper II	06
III	1	Skill Based I	04
	2	Subject 1 Core Paper III	06
	3	Subject 2 Core Paper III	06
	4	Subject 3 Core Paper III	06
IV	1	Skill Based II	04
	2	Subject 1 Core Paper IV	06
	3	Subject 2 Core Paper IV	06

	4	Subject 3 Core Paper IV	06
V	1	Skill Based III	04
	2	Subject 1 Core Paper V	06
	3	Subject 2 Core Paper V	06
	4	Subject 3 Core Paper V	06
VI	1	Skill Based IV	04
	2	Subject 1 Core Paper VI	06
	3	Subject 2 Core Paper VI	06
	4	Subject 3 Core Paper VI	06

### 3. For B.Com. Programme

Sem.	S. No.	Course Code	Course Name	Course Structure	Periods			Credits
					L	T	P	
B.Com. Sem. II	1	BC-201	Language: English/Hindi/ Sanskrit/ Modern Indian Language	Ability-Enhancement Compulsory Course (AECC)-I	4	0	0	4
	2	BC-202	Business Law	Core Course C-3	5	1	0	6
	3	BC-203	Business Statistics	Core Course C-4	5	1	0	6
	4	BC-204	Hindi/Sanskrit/ Modern Indian Languages	Language-2	5	1	0	6
B.Com. Sem. III	1	BC-301	Company Law	Core Course C-5	5	1	0	6
	2	BC-302	Income Tax Law and Practice	Core Course C-6	4	1	1	6
	3	BC-303	Hindi/Sanskrit/ Modern Indian Languages	Language-3	5	1	0	6
	4	BC-304	Computer Applications in Business	Skill-Enhancement Elective Course (SEC)-I (a)	2	0	0	2
			Practical	Skill-Enhancement Elective Course (SEC)-I(b)	0	0	2	2
B.Com. Sem. IV	1	BC-401	Business Communication	Language-4	5	1	0	6
	2	BC-402	Corporate Accounting	Core Course C-7	5	1	0	6
	3	BC-403	Cost Accounting	Core Course C-8	5	1	0	6
	4	BC-404	E-Commerce	Skill-Enhancement Elective Course (SEC)-2 (a)	3	0	0	3

			Practical	Skill-Enhancement Elective Course (SEC)-2 (b)	0	0	1	1
<b>B.Com. Sem. V</b>	1	BC-501	Any one of the following	Discipline-Specific Elective (DSE)-1	5	1	0	6
			a. Human Resource Management					
			b. Principles of Marketing					
			c(i) Computerized Accounting System		4	0	0	4
			c(ii) Practical		0	0	2	2
	2	BC-502	Any one of the following	Discipline-Specific Elective (DSE)-2	5	1	0	6
			a. Fundamentals of Financial Management					
			b. Goods and Service Tax (GST)					
	3	BC-503	Principles of Micro Economics	Generic Elective (GE)-1	5	1	0	6
	4	BC-504	Entrepreneurship	Skill-Enhancement Elective Course (SEC)-3	4	0	0	4
<b>B.Com. Sem. VI B. Com Sem.VI</b>	1	BC-601	Any one of the following	Discipline-Specific Elective (DSE)-3	5	1	0	6
			a. Corporate Tax Planning					
			b. Banking and Insurance					
			c. Fundamentals of Investment					
			d. Auditing and Corporate Governance					
	2	BC-602	Any one of the following	Discipline-Specific Elective (DSE)-4	5	1	0	6
			a. International Business					
			b. Office Management and Secretarial Practice					
			c. Management Accounting					
			d. Consumer Protection					

	3	BC-603	Indian Economy	Generic Elective (GE)-2	5	1	0	6
	4	BC-604	Seminar and Comprehensive Viva- Voce	Skill-Elective Course (SEC)-4	0	0	0	4

## Promoting Semester under CBCS

- 1.1 Under the CBCS, students seeking admission in third semester of undergraduate course need to satisfy the following criteria:

**"The total credits score of the students including (first and second semester) should be equivalent to the total credits of at least one semester"**

For example, if first and second semester consist of 22 credits each then students seeking admission into third semester must have scored minimum of 22 credits, including first and second semester. Students who do not satisfy this criteria shall be considered to be an "Ex-Student".

- 1.2 Students seeking admission into fifth semester of the undergraduate course at B.Sc./B.A/B.Com need to satisfy the following criteria:

**"The student must score at least 66 credits (this includes the combined score of the first, second, third and fourth semester).**

Students who do not satisfy the criteria shall be considered an "Ex-Student". Students of B-Sc Biotechnology/Microbiology given admission in fifth semester only if their combined credit score of first, second, third and fourth semester is a minimum of 90 credits, and otherwise the students shall be considered an "Ex-Student".

- 1.3 If a student is absent to appear in sessional examination before appearing in end semester examination of the concerned session may be permitted to appear in sessional examination of that semester to be conducted by the concerned department for the students of the concerned semester in next academic session- The fee structure for appearing in sessional paper will be Rs- 1000/- per paper.
- 1.4 Under CBCS system, back paper provision is available for the practical examinations subject to the condition that the student should have filled the prescribed application form for the respective back paper examination.



## IMPORTANT TELEPHONE NUMBER OF DEPARTMENT HEADS

School /Department	Head	Mobile
<b>SCHOOL OF AGRICULTURE AND ALLIED SCIENCE</b>		
Department of Forestry & Natural Resources	Prof. A.K. Negi	9410537179
High Attitude Plant Physiology Research Centre	Prof. M.C. Nautiyal	9412921400
Department of Horticulture	Dr. D.K. Rana	9412137680
Department of Rural Technology	Prof. R.S. Negi	9412079426
Department of Seed Science & Technology	Prof. J.S. Chauhan	9412079499
<b>SCHOOL OF EARTH SCIENCE</b>		
Department of Defence and Strategic Studies	Dr. D.K. Pandey	7881188671
Department of Geography	Prof. M.S. Negi	9412079666
Department of Geology	Prof. D.S. Bagri	9918201999
Department of Remote Sensing & GIS	Prof. C. M. Sharma	9412079892
<b>SCHOOL OF LIFE SCIENCES</b>		
Department of Botany & Microbiology	Prof. C.M. Sharma	9412079892
Department of Environmental Science	Prof. R.K. Maikhuri	9410392632
Department of Zoology	Prof. Prakash Nautiyal	9412987878
Department of Biotechnology	Dr. Pooja Saklani	9412985323
Department of Biochemistry	Dr. Manisha Nigam	7895583616
<b>SCHOOL OF SCIENCE</b>		
Department of Chemistry	Prof. P.P. Badoni	7310728077
Department of Home Science	Prof. Jyoti Tiwari	9412948539
Department of Mathematics	Prof. M.S. Rawat	9412913060
Department of Physics	Prof. T.C. Upadhyay	7060580991
Department of Pharmaceutical Science	Prof. Abdul Faruk	9456348123
Department of Pharmaceutical Chemistry	Dr. Sarla Saklani	9456155255
Department of Statistics	Prof. O.K. Belwal	9412033268
<b>SCHOOL OF ENGINEERING AND TECHNOLOGY</b>		
Department of Computer Science & Engineering	Prof. Y.P. Raiwani	9412032232
Department of Electronics and Communication Engineering	Mr. Kuldeep Tamta	7830506093
Department of Information Technology	Mr. Vinay Prasad Tamta	9818148866
Department of Instrumentation Engineering	Prof. N.S. Panwar	9412079520
Department of Mechanical Engineering	Dr. Brijesh Gangil	9450082298

<b>SCHOOL OF ARTS, COMMUNICATION AND LANGUAGE</b>		
Centre for folk Performing Arts & Culture	Prof. Mridula Jugral	9634544789
Centre for Journalism & Mass Communication	Dr. Sudhanshu Jaiswal	9412029886
Department of Drawing and Painting	Prof. D.S. Bisht	9412079760
Department of English, Modern European & Other Foreign Languages	Prof. Shankuntala Rauthan	9412965956
Department of Hindi and Modern Indian Languages	Prof. Mridula Jugran	9634544789
Department of Library & Information Science	Prof. Mridula Jugran	9634544789
Department of Music	Prof. Asha Krishna Pandey	9411359621
Department of Sanskrit	Prof. Kamla Chauhan	9412111199

<b>SCHOOL OF HUMANITIES AND SOCIAL SCIENCE</b>		
Department of Anthropology	Prof. H.B.S Chauhan	9412079420
Department of Economics	Prof. P.S. Rana	9412079867
Department of History including Ancient Indian History, Culture and Archaeology	Prof. R. P. S. Negi	9412324500
Department of Philosophy	Prof. M.K. Singh	9997815114
Department of Political Science	Prof. M. M. Semwal	9412079266
Department of Psychology	Prof. Manju Pandey	9410127589
Department of Sociology & Social Work	Prof. Kiran Dangwal	9412114861

<b>SCHOOL OF COMMERCE</b>		
Department of Commerce	Prof. V.C. Sharma	9412971493

<b>SCHOOL OF EDUCATION</b>		
Department of Education	Prof. Rama Maikhuri	9411104462
Department of Naturopathy and Yoga	Dr. Anuja Rawat	8053347946
Department of Physical Education	Dr. Hiralal Yadav	8171384451

<b>SCHOOL OF LAW</b>		
Department of Law	Prof. A.K. Pandey	9412141343

<b>SCHOOL OF MANAGEMENT</b>		
Centre for mountain Tourism and Hospitality Studies	Prof. S.K. Gupta	9412033460
Department of Business Management	Dr. Arvind Gajakosh	7457817147

## IMPORTANT DESIGNATION INCLUDING TELEPHONE NUMBERS

Sr. No.	Name	Designation	Mobile	Office Telephone No.
1.	Prof. Annpurna Nautiyal	Vice Chancellor		01346-250260
	Prof. R. C. Bhatt	Pro-Vice Chancellor		
2.	Dr. Ajay Kumar Khanduri	Registrar	9868111961	01346-252143
3.	Prof. M.C. Nautiyal	Finance Officer	9412921400	01346-252170
4.	Prof. M.S.Negi	Dean Students Welfare	9412079666	01346-297333
5.	Prof. B.P.Naithani	Chief Proctor	9412079988	01346-252190
6.	Prof. ArunRawat	Controller of Examination (Main/Professional)	9411157883	01346-253755
7.	Prof. Himanshu Bourai	Dean, School of Humanities & Social Sciences	9068506193	
8.	Prof. V.C. Sharma	Dean, School of Commerce	9412115653	
9.	Prof. Rama Maikhuri	Dean, School of Education	9411104462	
10.	Prof. A.K. Pandey	Dean, School of Law	9412141343	
11.	Prof. S.K. Gupta	Dean, School of Management	9412033460	01370-267100
12.	Prof. R.S. Rana	Dean, School of Earth Sciences	9412079723	
13.	Prof. J.S. Chauhan	Dean, School of Agriculture & Allied Sciences	9412079499	01370-257529
14.	Prof. R.C. Dimri	Dean, School of Sciences	9412965058	01346-252229
15.	Prof. Y.P. Raiwani	Dean, School of Engineering & Technology	9557792699	
16.	Prof. Mridula Jugran	Dean, School of Arts, Communication & Languages	9634544789	
17.	Prof. A.K. Dobriyal	Dean, School of Life Sciences	9529868736	
18.	Prof. C. M. Sharma	Director, Chauras Campus	9412079892	
19.	Prof. A.A. Bourai	Director, SRT Campus, Tehri	8755551936	01376-254079
20.	Prof. P. P. Badoni	Director, BGR Campus, Pauri	7310728077	01378-222275
21.	Prof. Deepak Kumar	Chief Hostel Warden	9412435899	01346-250752
22.	Prof. R.C.Ramola	Foreign Student Office	9412076079	
22.	Prof. A.K. Dobriyal	Director, NEP 2020		
23.	Prof. A. K. Nautiyal	Coordinator, CUET	9410951700	
24.	Prof. M. M. Semwal	Program Coordinator, DACE	9719831983	
25.	Dr. S.S. Bisht	Director, Sports	9412032093	
26.	Reception Enquiry		01346-252328	









# हेमवती नन्दन बहुगुणा गढ़वाल विश्वविद्यालय

(केन्द्रीय विश्वविद्यालय)

श्रीनगर गढ़वाल, उत्तराखण्ड (भारत)

**Hemvati Nandan Bahuguna Garhwal University**

(A Central University)

Srinagar Garhwal, Uttarakhand (India)